EDICION DE 20 PAGINAS
OFICINAS: AGUSTINAS 1269
TELEFONOS:
ADMINISTRACION Inglés 3114, Nacional 77
REDACCION Nacional 3113
CASILLA 81-D

LA NACION

PRECIO: 10 CENTAVOS
NUMERO ATRASADO: 20 CENTAVOS
SUBSCRIPCIONES
Por un año: $ 30.00. — Por seis meses: $ 16.00
Por 3 meses: $ 9.00—Por 1 año extranjero: $ 70.00

AÑO III
Santiago de Chile, Jueves 29 de Mayo de 1919
Núm. 864

La carta

—¿Y las cartas que recibe la señora son muy frecuentes? —preguntó el barón de Brennes a la doncella de su esposa.

—Desde hace algún tiempo, sí, señor—respondió la preguntada.

—¿Cuándo llegó la última?

—Anteayer.

—¿No se fijó usted en la procedencia?

—Sí, señor venía de París.

—Está bien: es todo lo que deseaba saber... ¡Ah! No diga usted una sola palabra de lo que hemos hablado.

El barón Carlos Brennes se había casado un año antes con su prima Isabel, a quien adoraba y de quien recibía constantes pruebas de inmenso cariño. Pero era celoso. extremadamente celoso, tanto como Otelo: para su completa semejanza con el moro de Venecia, únicamente le faltaba la ferocidad.

Y hacía ya algún tiempo que observaba en su esposa cierta preocupación, que no estaba en armonía con el carácter de la lindísima joven ni con los encantos y placeres de una existencia embellecida por el amor y la fortuna. Siempre que él quiso saber, interrogándola cariñosamente, el motivo de tal preocupación, vió que ella se ruborizaba y que, esforzándose por aparecer tranquila y risueña, afirmaba de un modo categórico:

—Soy feliz, completamente feliz.

Dicho esto, acercaba la frente a los labios de su marido, que depositaba en ella un beso, y no se atrevía a insistir; pero quedaba sumamente disgustado.

Un día, al entrar en el boudoir de su esposa, quien no se encontraba allí, vió en el suelo menudísimos trozos de una carta que él intentó reconstituir, sin lograr su propósito. A los pocos minutos llamó a su ayuda de cámara para darle una orden, y le dijeron que había salido a llevar al correo una carta de la señora, quien había marchado inmediatamente después. Estas noticias produjéronle muy desagradable impresión. ¿De quién era la carta en cuyos fragmentos no pudo leer una palabra entera? ¿A quién escribía Isabel?

La duda. una duda horrible, invadió el espíritu del barón y le sugirió la idea de interrogar a la doncella de su esposa.

Por la tarde, al entrar en el hotel, vió al portero con una carta en la mano. Fué a cogerla y oyó que aquél le decía:

—Es para la señora.

—¡A ver!— exclamó, no pudiendo contenerse. Y examinó rápidamente el sobre. La letra era clara y acusaba un pulso firme. El sello de la administración de salida decía: "París, Calle del Temple".

—Súbala usted en seguida—exclamó el barón, devolviendo la carta y dirigiéndose a sus habitaciones por la escalera principal, mientras el portero atravesaba el patio para subir por la de servicio.

Diez minutos más tarde, al presentarse Carlos en el budoir de su esposa, vió reflejada en el semblante de ésta una grandísima contrariedad.

Cambiaron breves y cariñosas frases, y de pronto dijo él con apresuramiento:

—¿Y esa carta?

—¿Qué carta?—exclamó ella, estremeciéndose violentamente.

—La carta que has recibido hace pocos instantes... ¿De quién es?

—¡Ah, sí! Ya no me acordaba... De mi modista.

Y volvió la cabeza para ocultar su turbación, fingiendo que comparaba dos muestras de bordado que tenía en la mano.

Después de breve silencio, habló el barón con voz opaca:

—Creo que tu modista vive en la Avenida de la Opera, y la carta trae el sello de la Administración de la calle del Temple.

—Es posible——respondió ella, cada vez menos dueña de sí.—No me he fijado... No sé.

—Mira el sobre y verás... ¡A menos que yo me haya equivocado! ¿La tienes ahí?

—No, no la tengo. No sé donde la he dejado.

—¡Pero si acaban de entregártela!

—Sí, pero... ¿dónde la habré dejado, Dios mío?... No me escribe más que cuatro líneas... Una consulta que le hice sobre el arreglo del vestido color perla.

—¡Isabel!—gritó Carlos, levantándose bruscamente y acercándose en actitud amenazadora a su esposa: ¡dáme esa carta!

La joven baronesa miró a su marido con asombro; sus ojos llenáronse de lágrimas al preguntar con tembloroso acento:

—¿Pero... qué es lo que te figuras?

—No necesito figurarme lo que estoy viendo con toda claridad... ¡Venga esa carta, Isabel!

—Si no viera como veo en tus infundadas sospechas la prueba más grande de tu amor, no te perdonaría la grave ofensa que me haces al suponer lo que no existe, lo que no puede existir nunca... Desecha esos viles pensamientos que te enloquecen.

—No perdamos el tiempo, Isabel. Dame la carta.

—¿Y si no quiero?—dijo ella irguiéndose y dando a su atrevida pregunta áspera entonación.

—Si no quieres —balbuceó el barón, demostrando en la expresión de su rostro lo horrible de sus sufrimientos;—si no accedes a mis ruegos ni obedeces mi mandato... ¡no sé, no sé lo que haré para apoderarme de la prueba de mi...

Ella no le dejó terminar; con movimiento rápido le tapó la boca con la mano, diciéndole:

— ¡Calla! Toma la carta, y conste que eres tú quien me obliga a descubrir lo que deseaba tener muy oculto.

Le dió un papel y se dejó caer sobre el diván.

En el semblante del barón se operó un cambio completo, tan pronto como hubo leído las primeras líneas.

La carta estaba escrita por una joven, seducida por él tres años antes y abandonada en unión del inocente niño, fruto de aquel capricho amoroso, cuando comenzó a hacer la corte a su prima. La infeliz mujer colmaba de bendiciones a la baronesa por el último socorro que de ésta había recibido, y sobre todo, por haberle encontrado una ocupación que le proporcionaría recursos suficientes para asegurar su bienestar y la educación del niño.

Terminada la lectura, Carlos cayó de rodillas ante su angelical esposa, y estrechando las manos que ella le abandonó, pidió perdón con voz emocionada. Isabel, poseída de inmensa satisfacción, que era fácil ver al través de las lágrimas que brotaban de sus hermosos ojos, preguntó cariñosamente a su esposo:

—¿No te parece que un marido no debe ejercer su autoridad en ciertos casos?

El barón respondió a esta pregunta con un tierno y cariñoso abrazo.

ALFONSO DAUDET.

Joyería
Julien Lehmann
Huérfanos 963
AROS DE PERLAS
ANILLOS
PRENDEDORES
Objetos para Regalos

ESPECIFICO BENGURIA
El mejor reconstituyente para el cabello
MONEDA 875

Feria del Matadero
(SOCIEDAD ANONIMA)
Placer 960. — Estación San Diego
PARA LA FERIA DE HOY JUEVES
TENEMOS INSCRIPTOS LOS SIGUIENTES ANIMALES GORDOS:
35 VACAS LLEGADAS DE MIRAFLORES.
40 NOVILLOS DE LONCOCHE.
20 BUEYES DE GORBEA.
40 VACAS DE OSORNO.
20 NOVILLOS DE FREIRE.
20 VACAS DE RETIRO.
35 NOVILLOS DE QUINTA.
20 BUEYES DE LONGAVI.
20 NOVILLOS DE PLACILLA.
20 VACAS DE TALCA.
70 CERDOS LLEGADOS DE POLONIA Y LONCOCHE.
ADEMAS HAY VARIOS OTROS PEQUEÑOS LOTES.

PALETOES DE LANA TEJIDOS
con cuello y puños cardados, desde $ 42.00.
Sombreros de lana, cardados, a $ 10 y $ 12.50.
Bufandas de pura lana, cardadas, $ 12.50.
Trajecitos para niños, paletocitos, pañuelos tejidos, refajos, polainas, botincitos, blusas, chalecos, chales, camisetas, calzoncillos de lana, medias, calcetines, etc.
A PRECIOS MUY CONVENIENTES
Medias gruesas para football $ 3.50.
FABRICA DE TEJIDOS DE PUNTO
ESTADO 26

La Srta. Carmen Rosa Alvarez Calderón

DISTINGUIDA DAMA DE LA SOCIEDAD LIMEÑA, HIJA DE DON CARLOS ALVAREZ CALDERON, MINISTRO QUE FUE DEL PERU EN LA REPUBLICA ARGENTINA, Y SOBRINA DE DON MANUEL ALVAREZ CALDERON, EL CONOCIDO DIPLOMATICO PERUANO QUE RESIDIO ENTRE NOSOTROS

CURSOS DE MECANICA
DE AUTOMOVILES
Para dueños e interesados en comprar automóviles. Pídase prospectos a
HORACIO ECHEGOYEN B.,
Miraflores 269

NUESTRA MISION COMERCIAL EN LOS ESTADOS UNIDOS

Los diarios de los Estados Unidos nos traen detalles de los agasajos con que ha sido recibida en aquel país nuestra Misión Comercial.

El 24 de Abril, la "Chile and Northern News Association" ofreció en el Sherry 's una comida, a la que asistieron algunas de las más distinguidas personalidades norteamericanas.

El discurso de ofrecimiento fué pronunciado por el ex-Secretario de Estado, Mr. Elihu Root, quien dió una cordial bienvenida a los miembros de la Misión Chilena. Dijo que deseaba para su país la amistad de Chile, y que en nombre de su país ofrecía a Chile su amistad. Expresó también el deseo de que la Misión tuviera éxito en sus propósitos.

"Cada uno de nosotros debe desear, dijo, que nuestros visitantes obtengan éxito en sus buenos propósitos; y que el intercambio y comercio entre Chile y los Estados Unidos aumente año a año, para enseñar al mundo que las dos grandes Repúblicas, sin designios siniestros, pueden ser amigas.

Contestó a nombre de la Misión Chilena el señor Eliodoro Yáñez, quien dijo:

"Considero que es un alto y valioso privilegio para mí el poder expresar mis ideas en esta gran Metrópoli política y financiera del mundo y en medio de hombres que tienen considerable influencia en la opinión pública de este país y en la formación de la opinión continental americana. Me halaga tanto más hacerlo en contestación al señor Root, que goza de tan alta autoridad y prestigio en Chile y en la América entera, y a quien consideramos los chilenos como uno de los grandes y generosos apóstoles de la unión panamericana.

"Lo único que debiera decir es que nos sentimos profundamente agradecidos por la acogida tan franca, tan cordial y espontánea de que hemos sido objeto desde que pisamos el suelo norteamericano y de que es elocuente prueba esta gran manifestación, a la cual han dado especial significación las palabras tan benévolas y los conceptos tan elevados del señor Root.

"Pero me parece que debo además aprovechar esta oportunidad para expresar algunas ideas sobre cuestiones que interesan a nuestro país y a la América.

"Graves y transcendentales problemas preocupan hoy la mente de los estadistas de todos los países del orbe y sólo un cambio franco y amistoso de ideas podrá hacer prevalecer la armonía de los intereses y de las aspiraciones de cada país. El cañón ha cesado de sonar, las pasiones que una guerra provoca empiezan a calmarse y la razón y la justicia vuelven con más fuerza que antes a ser la luz suprema de las naciones. Es un deber en estos momentos solemnes de la historia del mundo, expresar nuestras aspiraciones con claridad y con franqueza.

"No vacilo en declarar que el Gobierno y el pueblo de Chile están vivamente interesados en asociarse a toda obra que permita establecer sobre nuevas bases el derecho del mundo para asegurar el mantenimiento de la paz y de la tranquilidad universales; pero, deseamos al mismo tiempo que no desaparezca, ni siquiera se debilite el espíritu continental americano, al cual vinculamos la uniformidad de ideas y la solidaridad de propósitos en la acción política de los países de este Continente, y cuyas consecuencias han de ser armonizar los intereses materiales y establecer el intercambio comercial sobre bases de recíproca utilidad.

"La República de Chile ha sido fiel en todas las fases de su existencia a este espíritu de unión americana que recibió como sagrada tradición de los fundadores de la República. En 1810, cuando iniciaba su movimiento de emancipación para constituirse en nación independiente, estableció en la "Declaración de Principios del Pueblo de Chile" la necesidad de reunir Congresos de Plenipotenciarios de los Estados de América, y agregaba: "El día en que la América unida hable al resto de la tierra, su voz se hará respetar y sus resoluciones serán difícilmente contradichas".

"En 1817, el General O'Higgins, fundador de la República Chilena, se dirigió al Presidente Monroe para interesarlo en la causa de la libertad de Sur América, le representaba la identidad de principios de la emancipación americana y su interés por vigorizar el comercio, estrechar la amistad y remover todo obstáculo a las relaciones amigables y a la buena inteligencia entre los Estados Unidos y Chile.

"Los pueblos de Sur América, exentos de rivalidades históricas y unidos por esfuerzos y tradiciones comunes, tienen un interés superior a sus divergencias ocasionales en estrechar estos vínculos políticos y económicos y concurrir a la obra de unión continental que los Estados Unidos han impulsado con clara visión del porvenir.

"Esta obra de unidad americana se encuentra detenida por la dificultad de las comunicaciones terrestres y marítimas y perturbada por cuestiones territoriales o jurisdiccionales que distancian a los Gobiernos y crean asperezas entre los pueblos.

"Estamos vivamente interesados en apartar estos obstáculos y cooperar al impulso económico que hoy gravita sobre todos los pueblos del orbe. Formamos un país joven, sólidamente constituído y poblado por una raza homogénea, apta y fuerte para el trabajo. Poseemos un extenso territorio con grandes riquezas inexplotadas bajo un clima sano y hermoso, y aspiramos a tener paz y tranquilidad para realizar nuestros destinos y mantener abiertos nuestros puertos a todos los hombres y a todos los capitales que quieran concurrir a la prosperidad nacional.

"Nuestra Constitución Política y nuestras leyes, aseguran la igualdad civil para chilenos y extranjeros y la igualdad en los impuestos que no tienen jamás carácter excepcional y son establecidos en condiciones de garantir la estabilidad de los capitales invertidos en el país; y sólo podría recomendar al comercio extranjero que se adaptara a las prácticas de nuestro mercado, estableciendo condiciones de crédito que faciliten la inversión del capital y el intercambio comercial.

"He dicho que aspiramos a tener paz y tranquilidad y agregaré que tenemos plena confianza en que la Humanidad va a entrar, como natural receso del cruento conflicto pasado, en un período de tranquilidad y de amistosa interdependencia que tendrá por base el respeto a la fe internacional y a los intereses creados al amparo de situaciones que han recibido la consagración inalterable del tiempo y de la historia.

"Desde que esta guerra ha terminado existe en el corazón de todos los hombres la confianza de que una era de ayuda mutua y de justicia se inicia en las relaciones de los Estados y en el gobierno de los pueblos.

"En esta obra reconstructiva de las fuerzas morales y económicas la grande América Continental, republicana y democrática, unida en el trabajo y en la solución de sus problemas políticos y sociales, contribuirá a mantener el equilibrio de la civilización a que está vinculada la paz y la libertad del mundo, y facilitará a los demás países la solución de la grave crisis económica y obrera que hoy los aflige, como continuación obligada del reguero de sangre y de lágrimas que ha inundado a la Europa.

"En el mantenimiento de este equilibrio son los Estados Unidos la fuerza y la garantía y en la solución de aquellos problemas son la enseñanza y el ejemplo.

"Hago votos por la prosperidad creciente de esta gran República y rindo mi homenaje a su noble espíritu idealista".

Habló a continuación el ex-Secretario del Tesoro, Mr. William G. Mac-Adoo, quien, entre otras cosas, dijo:

"Un solo buque va y viene entre los Estados Unidos y Chile, y hace el viaje en 18 días. Tengo la opinión de que este solo barco hace tanto como cualquier organismo por estrechar las relaciones entre los dos países.

"Cuando pienso en los muchos buques que ahora poseemos, me parece que hay en ello una gran oportunidad, y que deberíamos dar a Chile, por medio de esos barcos, la ocasión de comunicaciones más frecuentes con los Estados Unidos.

"El comercio no puede desarrollarse, a menos que haya la certidumbre del transporte. Ninguna parte de nuestro país habría podido alcanzar el desarrollo que hoy tiene, si no hubiera habido medios de transporte. En muchos casos fué necesario que las líneas ferroviarias trabajaran con pérdidas, hasta que la región que servían hubiera alcanzado el desarrollo que esas líneas le proporcionaron. Lo mismo se aplica al comercio de la América del Sur".

Terminó Mr. Mac-Adoo, expresando la confianza de que las relaciones entre los dos países se harían a cada momento más cordiales, y que un gran porvenir esperaba al Continente americano.

Los asistentes a esta comida fueron los señores:

Eliodoro Yáñez, Augusto Villanueva, Juan Enrique Tocornal, Beltrán Mathieu, Agustín Edwards, Almirante Luis Gómez Carreño, Coronel Alfredo Ewing, Teniente-coronel Julio Merino, Carlos Castro Ruíz, Elihu Root, A. M. Anderson, Frederic W. Allen, James S. Alexander, William Braden, Robert Bacon, Mortimer G. Luckner, Enrique Bunster, Albert V. Breton, Lewis L. Clarke, Nicholas Murray Butler, Pedro Aguirre Cerda, F. D. Brown, George H. Carnahan, T. Coleman du Pont, J. B. D. Edge, Clark D. Eaton, Isaac Fogg, Allen B. Forbes, Eugene G. Grace, Joseph P. Grace, Angel Guarello, Daniel Guggenheim, Isaac Guggenheim, Carlos Silva Vildósola, Luis Fidel Yáñez Portaluppi, W. G. Mc-Adoo, Francis L. Hine, Silas W. Howland, Rodolfo Jaramillo, N. Dean Jay, R. T. Lytle, R. L. Morris, Edward D. Adams, C. A. Buck, Thatcher M. Brown, U. N. Bethel, Francis D. Bartow, F. A. Brainerd, James H. Carter, M. G. Baker, H. B. Clark, James Carson, Pierre S. du Pont, George L. Duval, William Ewing, A. S. Durrant, Leopord Frederick, Michael P. Grace, George A. Gaston, H. A. Guess, Murry Guggenheim, Du Relle Gage, Philip W. Henry, James Imbrie, L. O. Harnecker, Herman D. Kountze, Messmore Kendall, D. S. Iglehart, Charles E. Mitchell, John L. Merrill, John Bassett Moore, John K. Mac-Gowan, Jerome R. Morrow, A. J. Murphy, Charles D. Norton, F. A. Lavis, Félix Nieto del Río, M. A. Oudin, Tancredo Pinochet, Chalien R. Parker, Charles M. Pepper, F. W. Stark, Edward Schuster J. Louis Schaefer, Guy E. Tripp, B. B. Thayer, H. R. Wagner, R. T. White, Teniente-coronel Macomb, Ernesto Montenegro, E. E. Littler, E. C. Geither, F. J. Mc-Kittrick, H. H. Meyer, Dwight W. Morrow, Harold Martin, Raimundo Ortúzar, Fred W. O'Neill, Reginald Orcutt, H. A. Prosser, General Arístides Pinto Concha, Severo Salcedo, W. L. Saunders, E. W. Rice, Jr., Ernst Stauffer, Jr., Roswell C. Tripp, C. E. Turck, E. C. Wagner, William Wraith, y Capitán O. P. Jackson.

LOS RIÑONES Y EL HIGADO
En todas las enfermedades de los Riñones, Hígado, Cólicos hepáticos, Congestiones del hígado, Cólicos nefríticos, etc., el medicamento más apreciado es el Arthri-Sel, porque sus buenos resultados son durables y no ocasionan jamás desarreglos orgánicos.
En todas las farmacias.

JORDAN
JORDAN
Importadores
BESA y Cía.
EL AUTOMOVIL
JORDAN
Es el reflejo del
desarrolló de los
nuevos métodos y
procedimientos de la
industria Automovilística

PIANOS los mejores
AUTOPIANOS con Themodist, y de reproducción. Garantizo todos los instrumentos. Precios de reclame.
CASA S. GARBIN
Moneda 827, entre Estado y San Antonio

FERIA
DE
Productos Agricolas
de URETA y Cía.
El remate semanal tendrá lugar el Viernes 30 del corriente a la hora de costumbre.
EL GERENTE.
29-E

EL MAS SENCILLO Y EL QUE ARA MAS BARATO
RUMELY OIL PULL TRACTOR
LA PORTE IND.
Hoy mismo pida datos a los importadores
BESA y Cía.
SANTIAGO

TONELEROS

Para raulí y lingue completamente seco cualquier cantidad y dimensión, visiten la

Barraca y Fábrica "IBERIA" Matucana 745

Entre San Pablo y Rosas

Fco. GARCIA PAZ

MUEBLISTAS

EMPRESA

FORLIVESI

DE POMPAS FUNEBRES
Unica en todo Chile

Urnas Metálicas recién llegadas

SE TRASLADO A CALLE

COMPAÑIA 1037-1041

Edificio Arzobispal, entre Plaza de Armas y Bandera
TELEFONO INGLES 377

Juan Forlivesi

NOTA. — Esta casa no tiene sucursales ni pertenece a ninguna Sociedad Anónima.

Hoy Jueves 29, después de una misa que se dirá por el descanso de su alma, en la capilla de la Caridad (calle 21 de Mayo), a las 10 horas, serán sepultados los restos de la señora

JOSEFINA VALDIVIESO DE G. HUIDOBRO

fallecida en Nueva Orleans.

LA FAMILIA.

29-E

Tenemos el sentimiento de anunciar a nuestras relaciones el fallecimiento de nuestra querida hijita

HERTA

ocurrido ayer, después de penosa enfermedad.

El cortejo fúnebre partirá de Catedral N.o 2669, hoy Jueves, a las 4 P. M.

Julio Plass y familia

Habiendo fallecido nuestro querido padre don

JOSE SANTOS VERA G.

Rogamos a sus amigos y a los nuestros se sirvan acompañar sus restos al Cementerio Católico, hoy a las 10.30.

El cortejo partirá del Pensionado del Salvador.

Sus hijos

Pedro, Inés y Ofelia Vera M.

Habiendo fallecido nuestro querido e inolvidable padre

MELITON SALINAS ESCOBAR

Rogamos a sus amigos y a los nuestros acompañar sus restos al Cementerio General, hoy Jueves a las 3 de la tarde.

El cortejo saldrá de la casa habitación, calle Andes 3778.

Melitón 2.o y Carlos A. Salinas A. y hermanos.

POMPAS FÚNEBRES

Empresa Zenteno

Delicias 2584, casi esquina Molina (cuatro cuadras Estación Central)

TELEFONO INGLES 524

Nuestros servicios son presentados en forma insuperable y a los precios más bajos. Sin recargo hacemos todos los trámites de sepultación. Atiende personalmente.

CARLOS ZENTENO LOYOLA

Paja larga de Cebada

Capotillo de trigo blanco, lo mejor de plaza, por grandes y pequeñas partidas, vende

LA GRANADINA
Avenida Matta 1460

31-E

Remate

El 30 del corriente mes de Mayo, a las 15½ (3½ P. M.), se rematará ante el abogado don Luis A. Salinas Martínez, partidor de los bienes de don Pablo A. Urzúa, y ante el notario don Fernando Errázuriz Tagle, Bandera 345,

LA CASA Y SITIO N.o 1942 DE LA CALLE AGUSTINAS

de esta ciudad.

MINIMO: $ 130,000

Pagadero el precio con una tercera parte al contado, una tercera a cuatro meses y la otra tercera a ocho meses plazo con interés del 8o|o anual.

Más datos en la notaría indicada, y en el estudio del partidor,

MORANDE 291

3700-E-30

Propiedades Vendemos

EN CALLE HUERFANOS

Casa de residencia, con renta, para numerosa familia. BAJOS: 8 dormitorios, 2 comedores, escritorio, salón, antesala y varias dependencias; gran hall, 2 patios, etc. ALTOS: 11 piezas, hall, etc.

Deuda: $ 90,000.

PRECIO: $ 220,000

Víctor y Patricio Barros Lynch
TEATINOS 70. — CASILLA 2809

Tostaduria Electra

OFRECE SUS BUENAS MARCAS DE CAFE TOSTADO DE

COSTA-RICA, GUAYAQUIL Y BRASIL

A precios sin competencia

TAMBIEN SE ENCARGA DE TOSTAR CAFE, MANI, ETC., POR CUENTA AJENA Y A GUSTO DEL CLIENTE EN SU ESTABLECIMIENTO DE INSTALACION MODERNA.

PARA MAYORES DETALLES, DIRIGIRSE A

FONCK & Co.

Valparaíso - Santiago - Concepción
Monjitas 846

AVISOS DE REMATE

Remate del Menaje de Casa

DE LA SUCESION DE LA SEÑORA

María Mercedes Tagle de Matta

En 1435 - Alonso Ovalle - 1435

ENTRE COCHRANE Y SAN IGNACIO

EL VIERNES 30 A las 13.30 (1.30 P. M.)

—: HAY :—

SALON. — Rico piano Duysen vertical, espejo ovalado con marco dorado antiguo, amoblado de jacarandá Luis XV de medallón, sofá, dos sillones y 6 sillas, un boul de ébano con bronces, mesa de centro antigua, reloj y candelabros de ónix y bronce, pedestales, floreros japoneses y chinos, cuadros al óleo de diferentes autores, alfombra de tripe cortado de una pieza, lámpara de bronce de gas y luz eléctrica, piezas de centro, etc., etc.

ESCRITORIO. — Alfombra de tripe cortado de una pieza flamante, escritorio de cortina de roble americano, un estante bajo, rico amoblado de roble con tapiz cuero amarillo, compuesto de sofá y dos sillones, cajita de fierro para alhajas, un reloj de mármol negro, cuadros al óleo de distintos autores españoles, lámpara de dos luces de gas y luz eléctrica.

HALL. — Amoblado amarillo, compuesto de sofá, 2 sillones y 6 sillas, mesa de centro de roble americano, alfombra de una pieza de tripe cortado azul, plantas en maceteros, helechos colgantes, columnas, paragüero, etc., etc.

COMEDOR. — Amoblado Luis XVI de caoba con incrustaciones, compuesto de: aparador con espejo bajo, 2 trinches y vitrina con cristales y espejos, mesa redonda con correderas y 12 sillas tapizadas en reps, servicio de cuchillería Reed y Barton, un servicio para té de plata inglesa, platería antigua, mates, fuentes, sahumadores, ollas, braseritos, una caja con un rico servicio de cubiertos sin uso para 12 personas, alfombra de una pieza, cortinajes María Antonieta, etc., etc.

DORMITORIOS. — Cinco juegos de dormitorio de diferentes estilos, uno Luis XV compuesto de ropero, dos cómodas, peinadores y 2 veladores, marquesa; otro estilo inglés de tres cuerpos, otro igual con ropero de un cuerpo, cómoda chiffonier, mueble Emperatriz con espejos biselados y mármoles rosados, catres de bronce cuadrados y de fierro con bronce, sommiers, lámparas eléctricas de velador, alfombrados, muebles de asiento, piezas sueltas, cómodas, roperos y veladores, cuadros religiosos, etc., etc.

GALERIA Y VARIOS. — **Rico califont marca Prometeus,** en perfecto estado de uso, cocina económica, pailas de cobre, parrilla para estufa, plantas en maceteros, alfombra de escala con barras de bronce, etc., etc.

A LA VISTA EL JUEVES A LAS 10.

LUIS TAGLE VELASCO
Martillero de Hacienda.

Casa de Consignaciones y Remates: BANDERA N.o 131.

Remate Fiscal

de 80 animales, entre yeguas y caballos, tres machos y un buey, excluídos del servicio del Ejército.

EL SABADO 31

A LAS 14 HORAS (2 P. M.)

— EN EL —

CUARTEL DEL REGIMIENTO CAZADORES

Calle Maestranza

Pago al contado y retiro inmediato.

Para verlos, el mismo día del remate.

PEDRO LUIS VILLEGAS.
Martillero de Hacienda.

Caja de Crédito Hipotecario

REMATE

El 28 de Junio, a las 13 horas se rematará en el 5.o Juzgado Civil de Santiago, el fundo "San Agustín" ubicado en el departamento de San Carlos.

MINIMUM: $ 280,000

que se pagarán: a) con $ 193,366, saldo de una obligación hipotecaria a favor de la Caja de Crédito Hipotecario, de $ 200,000 primitivos, en letras del 8 % de interés anual, con 1 % de amortización; y b) con $ 86,634 al contado en dinero efectivo.

Bases y antecedentes en la Secretaría del Quinto Juzgado Civil de Santiago.

Títulos en el Archivo de la Caja de Crédito Hipotecario.

30-e

REMATE DEL MENAJE DE CASA

Del señor Francisco Viadal

(POR CAMBIO DE RESIDENCIA)

El Viernes 30, a las 2 P. M.

139 - CAMPO DE MARTE - 139

— HAY: —

SALON.—Lámpara a gas y eléctrica, de 4 luces, alfombra de una pieza. **Rico amoblado de terciopelo génova,** compuesto de 1 sofá, 2 sillones y 6 silas, 2 cortinas con barras de bronce, **2 consolas doradas y espejos luna cortada,** mesa centro dorada y con mármol, jardineras mayólicas, un biombo bordado, cuadros grabados, columnas, etc.

ESCRITORIO.—Alfombra de una pieza, mesa escritorio de caoba antigua, estante, medio amoblado tapiz cuero, columnas, cuadros, canasto papeles, etc.

COMEDOR.—Lámpara bronce 4 luces, linoleum, **amoblado estilo inglés color caoba,** de: aparador con cristales y espejos luna cortada y 2 bonitas vitrinas lunas bisoté, mesa de correderas, 12 sillas, servicio de loza y cristales, cuchillería y diversos plaquées, cuadros, pedestales, una cortina punto, reloj de colgar, etc.

1er. DORMITORIO. — Alfombra de una pieza, **amoblado estilo inglés color caoba,** de: 2 veladores, 1 cómoda alta con espejo, un peinador con mármol rosado y un ropero de 3 cuerpos con espejos luna cortada, un sillón y 3 sillas tapizadas lana, **catre de bronce importado,** servicio de lavatorio, cuadros, etc.

OTROS DORMITORIOS.—Alfombras de una pieza, un dormitorio estilo inglés con ropero de un cuerpo, catres de fierro y bronce, peinadores y veladores sueltos, servicios de lavatorios, amoblado de asiento, cuadros.

HALL Y VARIOS.—Muebles de vestíbulo con espejo luna cortada, color caoba, amoblado de mimbre, de: 1 sofá, 4 sillones y una mesa, jardineras, un biombo, 2 gobelinos, **un canario con una bonita jaula, cocina económica y útiles,** etc.

A LA VISTA HOY, DE 2 A 6.

Enrique Mandiola E.,
MARTILLERO DE HACIENDA.

REMATE DEL MENAJE DE CASA

De la señora Rosa Albarracín de Asenjo

(POR CAMBIO DE RESIDENCIA)

El Viernes 30, de 10½ a 12 y de 2 adelante

49 - ALMIRANTE BARROSO - 49

— HAY: —

SALON.—**Gran lámpara moderna de bronce 10 luces,** rica alfombra inglesa de una pieza, amoblado tapiz seda, de: 2 sofáes, 2 poltronas y 8 sillas y 5 cortinas, 4 grabados iluminados, cuadros óleo, mesita de centro dorada Luis XVI, dos pedestales dorados, **linda vitrina con marquetería y bronce,** 2 jardineras de plaqué, mueble para música, etc.

SALITA. — Lámpara 4 luces, alfombra cortada de una pieza, medio amoblado tapiz lana y seda, mesa centro, gran cortina de seda con barras de bronce, **un troneux con espejo luna cortada,** 2 gobelinos de seda, cuadros, grabados, 2 candelabros de bronce, etc.

ESCRITORIO.—Lámpara 2 luces, alfombra cortada de una pieza, con guarda de paño, gran escritorio ministro, estante libros, medio amoblado tapiz cuero, cuadros, reloj de colgar, 2 estatuas venecianas, etc.

COMEDOR. — Lámpara eléctrica, aparador y 2 trinches con mármoles plomos y espejos, mesa de correderas, 12 sillas junco respaldo alto, carpeta mesa de paño, servicio de loza y cristales, cuadros al óleo, reloj de colgar y diversidades de plaquées, etc.

1er. DORMITORIO.—Lámpara eléctrica, alfombra de 1 pieza, **amoblado estilo inglés color natural,** compuesto de: 2 veladores, un peinador con mármol, una cómoda con espejo y un ropero de dos cuerpos con espejo luna cortada, 2 catres de **bronce modernos,** servicio de lavatorio, amoblado de asiento estilo inglés tapiz seda, frazadas de lana finas, **2 bonitas mantas de Vicuña sin uso,** colchones de lana, etc.

OTROS DORMITORIOS.—Lámparas eléctricas, alfombras de una pieza, **un amoblado estilo inglés con ropero de un cuerpo,** catres de bronce y fierro, colchones de lana, frazadas, servicios de lavatorio, etc.

VARIOS. — Cocina económica y batería de cocina, carnicera, **tina de baño de fierro,** gran peinador suelto con mármol, botiquín de laqué, rico **guarda-ropa de correderas de color natural,** cocinita gas, diversidades de plantas y 4 sillones de bambú, etc.

A LA VISTA HOY, DE 2 A 5.

Enrique Mandiola E.,
MARTILLERO DE HACIENDA.

REMATE DEL MENAJE DE CASA

Y AUTOMOVIL DEL SEÑOR JUAN FREY

Delicias No. 2091 próximo a Brasil

Mañana VIERNES 30 a las 13.30 horas

AUNQUE LLUEVA

POR CAMBIO DE RESIDENCIA

— **HAY:** —

SALON.—Rico autopiano Doll and Sons con 30 piezas, Amoblado Luis XV nogal tallado forro seda crema a lista, Cortinajes de seda y punto, con lanzas de bronce, Mesa de centro nogal tallada Luis XV, Espejo y consola dorada Luis XV, Pedestales tallados, Columnas de mármol rosado y bronces, Dos grandes jarrones japoneses, Estante para música, Biombo japonés bordado en oro, Gran centro de cristal y plaqué, Estatuas de bronce, Figuras y adornos de salón, Cuadros al óleo por Valenzuela Llano y otros autores, Acuarelas, Gran lámpara eléctrica de cristales y bronces de 18 luces, Alfombra tripe cortado de una pieza, Mesa de juego caoba y bronce importada.

SALA.— Amoblado dorado Luis XV enjuncado, compuesto de un sofá, dos sillones y seis sillas, Mesa de centro dorada, Vitrina dorada Luis XV con cristales, Sillas fantasía doradas, Pedestales dorados, Cortinajes moiré de seda celeste, Consola dorada con espejo Luis XV, Columna Veneciana, Gran jardinera y floreros de plaqué, Estatuas de terracota con espejo, Cuadros al óleo y grabados en colores, Alfombra de centro, Pantalla de seda con luz eléctrica, etc.

ESCRITORIO.— Escritorio de roble americano de cortina de gran tamaño, Dos estantes de roble americano para libros, Amoblado de roble americano estilo Misión tapiz cuero, Escritorio de cortina para máquina de escribir, Pedestales de roble americano, Sillón giratorio, Dos sillones Morris con cojines, Jardinera de roble americano, Reloj de pared de roble americano, Utiles de escritorio, Dos máquinas de escribir Williams y Fox, Cuadros al óleo y grabados, Lámpara de bronce, Alfombra de centro, tripe cortado.

COMEDOR.— Amoblado estilo inglés color caoba bombe con vitreaux y bronces y mármoles rosados, Aparador dos trinches y vitrina, Mesa corredera de 12 personas. Doce sillas estilo inglés asiento y espaldar de cuero, Carpeta de felpa verde bordada, Manteles de hilo deshilados, Servicio de porcelana para doce personas, Cristalería fina, Servicio de cuchillería, Fuentes redondas y azafates de plaqué Cristofiel, Reloj de caoba, Cuchillería Cristofiel en su estuche, Servicio cristal bacarat para helados, Lámpara eléctrica, Alfombra de una pieza, etc., etc.

DORMITORIO I.— Amoblado color caoba y marquería colores con ropero de tres cuerpos, Cómoda chifonier, Peinador y dos veladores con cubiertas de cristal, Dos catres de bronce gemelos, colchones de lana, Servicio plaqué Reed y Barton, Diván tapiz felpa, Cuadros religiosos, Estuche tocador, Alfombra de centro, Lámpara eléctrica de centro y veladores, etc., Cinco amoblados de dormitorio estilo inglés color natural y caoba con roperos de dos y tres cuerpos, Peinadores, Cómodas toilett y veladores, Catres de bronce y fierro con bronce, Colchones de lana, Amoblados de asiento, Divanes, Sillas sueltas, Mesas de centro, Máquina de coser Singer, Lámparas eléctricas de centro y veladores, Servicios de lavatorios, Cuadros, Alfombras de una pieza.

HALL Y VARIOS.— Paragüero de roble americano, Amoblado de roble americano con tapiz de cuero, Jardinera de roble americano, Plantas finas en tina y maceteros, Helechos de colgar, bambúes, etc., Alfombra de escala y pasadizo, Tina de baño de fierro enlozado, Calentador de gas Geiser, Espejo al laque, Lavatorio desagüe, Cocina económica y a gas, Batería de cocina de aluminio y fierro enlozado, Mesones, etc., etc.

Automóvil Limoussin "Vermourel" de lujo, perfecto estado.

A la vista hoy Jueves 29, de 2 a 6 P. M.

VICTOR ARAYA L.
MARTILLERO DE HACIENDA.

30-E

GRAN REMATE AGRICOLA

POR LIQUIDACION COMPLETA REMATAREMOS EN LA

HACIENDA HIJUELA LARGA DE SAN JUAN DE LINDEROS

EL SABADO 31 del Pte.

(AUNQUE LLUEVA)

TODOS LOS ANIMALES, MAQUINARIAS, ENSERES Y UTILES DE LABRANZA DE DICHO FUNDO

— HAY: —

400 VACAS DE LECHERIA, de las cuales hay 200 paridas y 200 preñadas, muy finas y seleccionadas desde hace 40 años, del Criadero Ucúquer, de la señora Juana Ross de Edwards. Se rematarán en lotes chicos de 2, 5 y 10 vacas.

110 VAQUILLAS, de 2 a 3 años, preñadas, muy seleccionadas, y se rematarán en igual forma que las vacas paridas.

200 BUEYES DE TRABAJO, sanos y nuevos.

25 TOROS FINOS, nuevos y garantidos sanos, comprados en los Criaderos La Peña, Marimán y La Esperanza.

400 MACHOS Y HEMBRAS, de un año.

CABALLARES.—Un potro chileno, inscripto en la Sociedad Nacional de Agricultura y premiado en la última Exposición; un potro de 2 años, mestizo chileno con percherón, caballos de patrón, de coche, del servicio y arado. Yeguas paridas. Todos los caballares son descendientes del famoso caballo chileno "El Guante".

MAQUINARIAS.—Instalación completa de pastería, prensa Whittman, picadora rastrillo, rastras, segadoras Deering; varias rastras renovadoras de alfalfa, carretas pasteras, carretón de volcar, carretón lechero, un motor locomóvil 12 H. P.; 1 motor locomóvil de 5 H. P., marca Robrey, 1 trilladora Case de 40" con su anexo para frejoles, 1 trilladora Garret, 2 segadoras atadoras Deering, 1 rodillo Croskil, harneadoras Boby, grandes y chicas; una harneadora Pernolet, picadoras para caña, abonadora Wesphalia, destroncadora Hércules, banco con sierra circular, banco lampeador, arados marca Ramsomes, Coshkshut, Jhon Deere, Avery de 1, 2 y 3 puntas, yugos carreteros y aradores aperados, 1 sembradora Mc. Serruy, máquina devanadora de alambre, máquina descarmenadora de lana, palas Buey con ruedas, chuzos, palas, azadones y toda maquinaria, enseres y herramientas necesarias para una explotación agrícola. Toda la maquinaria es nueva de primera calidad.

COCHES.—Tres coches de 2 y 4 ruedas, con arneses; sillas de montura.

MUEBLES Y UTILES DE CASA. — Se dará detalles próximamente.

El remate se efectuará aunque llueva, **EL SABADO 31 DEL PRESENTE, a las 9½ horas,** y los interesados podrán trasladarse por el tren que parte de Alameda a las 8.30. Para mayor comodidad de los asistentes a este remate que vengan del sur, avisamos que el nocturno parará en Linderos, tanto el que viene de Talcahuano como el que sale de Santiago. El fundo está en la misma Estación de Linderos y los asistentes al remate tendrán facilidades para almorzar.

Para más datos dirigirse a las oficinas de don Carlos Ossandón, Huérfanos 1080 y en la de los señores

LARRAIN OLAVARRIA & Co.
HUERFANOS 1138

31-E

REMATE. — PROPIEDAD DE RENTA

El Jueves 5 de Junio próximo, a las 16 horas (4 P. M.), se rematará en el estudio del abogado don Guillermo Rossel y ante el Notario don José Vicente Fabres la magnífica propiedad de renta ubicada en la calle de **ARTURO PRAT Nos. 791 a 795, ESQUINA DE COPIAPO,** por el

MINIMUM DE $ 60,000

El precio se pagará reconociendo el subastador una deuda al Banco Hipotecario de Chile, por $ 20,000, y el saldo con la mitad al contado y el resto a seis meses plazo.

La propiedad es de dos pisos y consta de tres casas en altos y seis almacenes con piezas y dependencias en los bajos. Produce actualmente $ 850 mensuales. La construcción es nueva, de cal y ladrillo.

Bases y antecedentes en el estudio del señor Rossel.

3644-E-29.

REMATE DE PRENDAS DE PLAZO VENCIDO

El Viernes 30 de Mayo, a las 10, el martillero señor Masenlli rematará en la **Casa de Préstamos "LA IBERIA", calle Delicias número 3061,** las prendas no rescatadas y comprendidas entre los números 64 a 3,336 y 93,963.

Hay: anillo con brillante, relojes de oro, plata y acero, sobretodos, maletas de cuero, cadenas de oro y plata, pendantif con brillantes y chispitas, sillas de comedor, máquina de coser de mano y de pie, sillas tapizadas, sillas de montar chilenas e inglesas, sobretodos, (anillo con brillante lote N.o 93,963), correaje de silla inglesa, etc., etc.

El Viernes 30 de Mayo, a las 14 (2 P. M.), el martillero señor Patiño rematará en la **Casa de Préstamos "LA ESTRELLA NEGRA", calle San Pablo N.o 916,** las prendas no rescatadas y comprendidas entre los números 33,653 y 36,689.

Hay: relojes y cadenas de oro y plata, hojas de cortinas, gran surtido en retazos de géneros y cortes de casimir, máquina de escribir "Adler", pendantif con brillante y diamantes, marquesa con 4 brillantitos y perla, sobretodos, anillos con brillantes, servicio de té de plaqué, servicio de mesa de plaqué, ternos de casimir, vestidos, blusas y calzado en gran cantidad, etc., etc.

El Viernes 30 de Mayo, a las 16 (4 P. M.), el martillero señor Balmaceda rematará en la **Casa de Préstamos "LA SANTA JUANA", calle San Borja N.o 171,** las prendas no rescatadas y comprendidas entre los números 27,829 y 32,005.

Hay: máquinas de coser de mano y de pie, mantas y ponchos, catres de fierro con bronce, colchones, sombiers, gran surtido en ropa interior y de cama, sillas de junco, pañuelos de rebozo, mantos de seda, velo y espumilla, sobretodos, sillas de montar, servicio de mesa de plaqué, ternos de casimir, vestidos, blusas y calzado en gran cantidad, etc., etc.

El Viernes 30 de Mayo, a las 20 y media horas (8 1|2 P. M.), el martillero señor Table V., rematará en la **Casa de Préstamos "LA FAMA", calle San Francisco N.o 608,** las prendas no rescatadas y comprendidas entre los números 51,735 y 57,615.

Hay: pulsera de oro con libras esterlinas, sobretodos, cómodas con mármol, rositas con brillantitos, cadenas de oro y plata, hojas de cortinas de felpa, impermeables, ropero con luna, peinadores con mármol, aparador y dos trinches con mármol, sillas de Viena, relojes de oro, plata y acero, motocicleta, anillos con brillantes, alfombra, correaje para silla inglesa, bicicleta, ropa y calzado en gran cantidad y muchas otras especies.

Las prendas estarán a la vista desde dos horas antes del remate. **Pago al contado.**

EL INSPECTOR.

Ventajoso Remate

Por ausentarse su dueño remataré el Martes 3 de Junio, a las 15 1|2 horas, ante Notario y en mi oficina Huérfanos 1161, la propiedad moderna compuesta de 2 casas, una en bajos y otra en altos situada en calle

MANUEL MONTT
2134-2136

a una cuadra de Alameda y entre las calles Campo de Marte y Bilbao por el bajo mínimum de

$ 39,000

Esta propiedad ha sido recientemente construída y se encuentra en perfecto estado. Reconoce deuda a la Caja Hipotecaria, quien la tasó en $ 57,770.

RENTA: $ 5,520

La propiedad sólo puede visitarse con tarjeta de la Oficina.

Bases, datos y condiciones dará

NICASIO GREEK CROSS
HUERFANOS 1161
Casilla 2184.—Teléfono 255

3-F

FUNDO

VENDESE DE OCASION, ubicado en el departamento de **LA VICTORIA,** a dos horas de Santiago, una por ferrocarril, otra por carruaje; tiene más de setenta hectáreas planas, regadas, siendo especialísimo para árboles frutales, como limones, paltos. Entrega inmediata.

Tratar:

SANTO DOMINGO 2897

de 14 a 15 horas (2 a 3 P. M.)

x-3722-29-E

DESDE EL BRASIL

CHILE-BRASIL

(Correspondencia especial para LA NACION)

—¿Os senhores son hespanholes?

—No. ¡¡¡Somos chilenos!!! respondíamos, hinchado el pecho y preparándonos para el fraternal abrazo.

—¡Ah!. . . y nada más.

Y la escena se repitió muchas veces y nunca escuchamos las explosiones de entusiasmo que en nuestra sublime inocencia esperábamos, al pisar las playas del Brasil, el amigo tradicional de Chile, que allá, al otro lado de los Andes, se nos antoja un hermano mayor y cariñoso, una especie de segunda patria, en donde todos viven pendientes de nuestra salud y bienestar.

Para el Brasil, Chile es un pequeño país de la costa del Pacífico, en donde se produce salitre. Fuera de esto, Chile es un país desconocido.

Y es posible que en Chile no crean nuestra palabra, porque todo el mundo se resiste a la muerte de las ilusiones y prefiere el dulce engaño a la amarga verdad.

Alguien nos llamó en broma "los ingleses de la América del Sur", y nosotros lo tomamos en serio, y en vez de mantearle, aceptamos la burla y agradecimos al autor.

Pero en el fondo, tenemos una cualidad del inglés y no la mejor de ellas, por desgracia. Tenemos la orgullosa satisfacción de nuestra personalidad, y sin mayores méritos, sin esfuerzo alguno de nuestra parte, nos creemos los más sabios, los más fuertes, los más perfectos, y los más dignos de ser amados.

Nosotros creemos ser un factor en el mundo y el ídolo de la América del Sur, y todo porque sí, porque somos chilenos. Y esta creencia falaz es dañina y es peligrosa como la embriaguez, pues como ella ciega y como ella embota las facultades.

Si en nosotros estuviera, enviaríamos muchos chilenos al extranjero, al azar, en montón, sin selección alguna, para que fueran a recoger una lección de modestia por el mundo.

Convencidos de nuestros méritos, no nos preocupamos de hacer propaganda alguna y el nombre de Chile va poco a poco borrándose en el libro de los pueblos.

Si sólo fuéramos desconocidos, menos mal; pero la propaganda que no hacemos en nuestro favor, la hacen otros en contra nuestra y el país aparece obscurecido bajo un tejido de patrañas y calumnias odiosas, que llegan desde la prensa hasta la Enciclopedia británica, y al Larousse, y que van rápidamente desmoronando nuestro prestigio ante nuestros pocos conocidos.

Salvo honrosas excepciones, nosotros enviamos representantes al extranjero por compromisos políticos y les conservamos a pesar de los pesares en sus puestos por compromisos de familia, y con una rara economía les mantenemos a ración de hambre, privados de los medios de hacerse oír y de hacerse respetar.

El Perú, sin tener una política más pura que la nuestra, es, sin embargo, puntilloso, para elegir a sus representantes, y sin ser más rico que nosotros, les da los medios de brillar en el extranjero y de llorar con lágrimas de oro las violaciones de que le ha hecho víctima Chile en su brutalidad **germanófila.**

Y así, desde el Japón hasta sus antípodas (salvando siempre las excepciones honrosas) vemos diplomáticos y cónsules que luchan bravamente por la vida, en sus oficinas solitarias, sin influencias ni medios de ejercerlas, sin empleados, a las veces sin relaciones sociales y hasta sin el respeto personal que parecería inherente al cargo.

En el campo peruano vemos, por el contrario, funcionarios rodeados de boato, que viven alegremente entre fiestas y banquetes en que conquistan adeptos y propagandistas entre el chocar de las copas de champagne o al amor de una buena digestión. Y junto a ellos, escritores que cantan las alabanzas de la patria violada y espías que hurgan las legaciones chilenas y sorprenden sus secretos. . . cuando los tienen.

El pueblo brasilero **fué** nuestro amigo de corazón. . . mientras pudimos serle de alguna utilidad. Más tarde, sin necesitar de nosotros para nada, sin relaciones comerciales ni de ninguna especie, con nosotros, nos olvidó, porque los amores platónicos son frágiles. Hoy día, diga su Gobierno lo que diga, el pueblo brasilero nos es más hostil, que indiferente, como lo comprobó en manifestaciones públicas, como lo proclama su prensa que es anti-chilena en un setenta por ciento.

¿Razones? Dos.

Que de la indiferencia al desamor, casi no hay distancia alguna y luego, la propaganda tenaz, incansable, que no reconoce barreras, de la diplomacia peruana.

Su Ministro, vive como un potentado y tiene más amigos obligantes y obligados que calles tiene la gentil Río Janeiro. A sus órdenes, numerosos periodistas, nacionales y peruanos, que cogen las oportunidades por los cabellos para decirle a Chile cuatro frescas. Y luego estudiantes que fraternizan con los universitarios brasileros y siembran en sus corazones jóvenes, abiertos a las emociones quijotescas, la semilla del odio contra el país conquistador que quiere arrebatarle las vírgenes cautivas con feroces dragonadas.

Y las relaciones sociales se mueven, mienten los periodistas, reparten los estudiantes sus folletos calumniosos, dan conferencias los internacionalistas, gimen los poetas y los espías revuelven los rincones.

Y contra este ejército avasallador no tiene Chile sino un Ministro muy activo, muy diplomático, muy hábil, dotado de la mejor voluntad y de los mejores propósitos. . . y de los escasísimos medios de acción que el Gobierno le concede. A su lado, un joven secretario que, por más que se multiplique, sólo alcanzará a atender las labores ímprobas de su oficina y de paso; pero sólo de paso, un literato chileno, uno sólo, de grandes méritos, es verdad; pero que deberá salir del país tras breves meses de iniciar sus tareas de comercio espiritual entre ambas naciones.

¿Lo sabe el Gobierno? Suponemos que sí, y que sabrá también algo más acerca de la propaganda peruana, algo que no nos atreveríamos a mencionar desde las columnas de la prensa; pero quisiéramos también que el público abriese sus ojos engañados e impulsase la acción del Gobierno que debiera ser eficaz y, sobre todo, **inmediata**. . . pues no hay tiempo que perder.

Al terminar estas líneas, en el Hotel dos Estrangeiros, bajamos a la sala de lectura, para imponernos de la prensa de la tarde.

Sobre la mesa, en sitio preferente, un folleto con carátula azul, muy vistosa, atrae nuestras miradas. Sobre una cruz que le sirve de marco, leemos el título, impreso en gruesos caracteres:

TACNA
y
TARAPACA
Peruanos

Es una colección de artículos publicados en "El Comercio" de Lima por don Pedro Dávalos y Lisson, y editados por toneladas para ser repartidos por el mundo.

El magnífico papel en que está impreso (es el papel lo único que vale en el folleto), indica a las claras que es edición fiscal.

Nosotros no conocemos al señor de Dávalos y Lisson; pero la lectura del parto de su inteligencia, nos demuestra que el pobre es así, muy **lison**.

Sus artículos son un gemido constante que parte el alma y una loa baja, rastrera, repugnante al Presidente Wilson, digno por todo concepto de mejor panegírico.

Gemidos y lengüetadas, van adornadas con la media docena de calumnias oficiales de la propaganda peruana, uno o dos solecismos y muchísimos barbarismos. (Talvez nos quedemos cortos en la cuenta; pero debemos confesarnos legos en materias gramaticales).

Cuatro son los puntos de mira del ilustre **lison**: Probar bajo la fe de su palabra insospechable, que Chile, en su afán **germanófilo** de conquistas, provocó la guerra del 79. Dejar constancia, siempre bajo palabra, de que Chile hizo una guerra **germánica** (este vocablo es de mucho efecto a la hora de la victoria) y fueron su táctica el saqueo, el asesinato, el incendio y la **violación**. (También suena fuerte la violación, y es, sobre todo, de muchísimo **efecto**).

El tercer propósito peruano, es mezclar en los asuntos a Bolivia, aunque sea trayéndola de los cabellos; pero prima sobre todo el deseo, la última esperanza, de sacar las castañas del fuego por mano del. . . Presidente Wilson, que en su loca fantasía tropical, han convertido en ídolo casero. . .

Asqueados, íbamos a arrojar al canasto el inmundo folleto, tras de reemplazarlo en la mesa con la contundente circular del canciller chileno, cuando descubrimos un **Consejo** y una **verdad**, la única proferida por el señor Lisson. Y en mérito del Consejo, que es una voz de alerta y de la verdad que merece pasar a la historia, los frutos intelectuales que Dávalos Lisson lanzara al mundo, escaparon de la basura y pasaron a nuestro bolsillo.

El consejo dice:. . . "aprovechemos de su torpeza, (¿se referirá al Perú?) dejémosle que siga comprando acorazados y recibiendo armamentos del Japón, a fin de que, **cuando se mueva en el terreno diplomático, encuentre avanzada nuestra propaganda**". . .

Y tras de contarnos que el Perú se prepara en silencio para arrebatarnos por la fuerza Tacna y Tarapacá, viene la gran verdad:

"No somos, pues, únicamente nosotros, como lo creen los periodistas chilenos, los causantes de la intranquilidad en que les tenemos. Indirectamente lo son Wilson y Lloyd George, quienes, como vulgarmente se dice, **nos han trastornado el seso**".

Como reza el adagio, "A confesión de parte, relevo de pruebas", y cuando el cura lo dice, bien sabido lo tiene", — ¡Lison!

FELICO

Río de Janeiro, Abril de 1919.

El calvario de Rumania

Un periodista francés ha celebrado la siguiente entrevista con M. Bratiano, político rumano bien conocido por su intervención en la guerra.

He dicho a Mr. Bratiano:

—Señor presidente, usted ha bosquejado no ha mucho ante los lectores de "Le Matin" lo que debiera ser el mañana: yo querría hablaros solamente del ayer. No sirve para nada construir en el porvenir cuando se ignoran los fundamentos del pasado. Y nosotros, desde el desastroso tratado de Bucarest, ignoramos todo o casi todo lo pasado en Rumania. Presentimos que hubo ahí una tragedia dolorosa como la que se desarrolló en Serbia o en Bélgica. Pero esta tragedia ha quedado para nosotros obscura.

Mr. Jean Bratiano pareció titubear un corto instante, durante el cual observé atentamente su cara, de mirada expresiva y suave. Ha nevado un poco sobre sus cabellos, desde aquella jornada de Marzo de 1914, en que tuve el honor de aproximarme a él en el Senado de Bucarest. Su voz parece también haberse apagado.

Cerca de cinco años—cinco años de sufrimientos y de angustias.—han pasado desde que nos vimos. . .

Mr. Bratiano respondió, sin embargo, a mi pregunta. La respondió sin cólera en el acento, con una voz tranquila y reposada y es con un tono casi uniforme que inicia esta dolorosa reseña:

—Sí, dijo, dejemos por un instante el porvenir y dejemos también todo lo que nos llevaría demasiado lejos en el pasado. . .

Pero hay, sin embargo, una cosa, que yo querría aún repetir en Francia y es que, por lejos que nos remontemos en nuestro pasado, no encontraríamos nunca, cualesquiera que fuesen las apariencias de la política, más que tierna afección y admiración fiel para ella.

Cuando un buen día, un Ministro de Francia vino a decirme: "Queremos contar con vuestra neutralidad". . . le respondí: "Habladnos de todo excepto de eso. No se permanece neutral en un conflicto, cuando se juega la suerte del mundo y de vuestro propio país.—Lo único que Rumania no podría hacer, es permanecer neutral".— Y, cuando en 1914, el viejo rey Carol me habló del tratado que él, Hohenzollern, había concluído con los otros Hohenzollern, le dije claramente. "Sire, se puede hacer política contrariando el sentimiento del país, pero no se puede hacer la guerra, contrariando ese sentimiento.—Rumania no levantará jamás su brazo para descargarlo con Austria contra Francia". . . Pero dejemos esto y volvamos a ese ayer que os preocupa. . .

"Ayer, he ahí el calvario más atroz que haya sufrido mi país. Durante los días sombríos de fines de 1916 y del año 1917, cuando estuvimos aplastados, traicionados, hundidos, no conocimos aún el verdadero sufrimiento. Se luchaba a pesar de todo, uno se batía y se aferraba a los últimos jirones de la tierra de los antepasados y a las más pequeñas esperanzas. El magnífico e inquebrantable optimismo del general Berthelot y de sus compañeros de armas, era como un rayo de sol a través de la bruma de la invasión. Pero después de Brest-Litovsk, la situación fué otra, fué verdadero poste de suplicio.

Para Rumania, después del tratado de Bucarest, la cosa fué simple. . . Fué la matanza metódica y reglamentada de toda la nación: fué el agotamiento practicado sabiamente, lentamente; sobre toda la extensión del territorio. Harina, petróleo, muebles, carbón, rieles, vagones, bestias, instrumentos agrícolas, hasta alambres telegráficos, hasta árboles de floresta, todo se tomó y todo fué transportado. Hoy, después de tres meses de reocupación, no hemos podido reorganizar aún la administración del Estado. Hay circunscripciones enteras con las que estamos sin comunicación posible; ni un mal carro queda para ir a ellas. . . Estamos despojados de todo y tenemos hambre. No hay harina de reserva para un día, en Bucarest.

Un hombre ha pasado todo el calvario. Ese hombre, que sobrepasó en varios codos a todos los demás martirizados, es el rey. Jamás se doblegó; nunca se le vió agobiado. Los alemanes, en sus diarios, le han injuriado, arrastrado en el lodo, vilipendiado; hasta han estado tentados de deshonrarle.

El ha permanecido siempre de pie, impasible, digno, altivo, negándose a recibirlos, negándose a conversar con ellos, negándose a ceder, guardando silenciosamente en el corazón su fe en la justicia inmanente. Por dos veces tuvo un movimiento de disgusto y de rebelión y esas dos veces no se trataba de él.

Se quiso un día hacer que acusara de traición a su primer Ministro de la víspera porque había tenido la audacia de levantarse contra los alemanes. El rehusó hacerlo y pensó en partir.

Yo le hice decir: "Sire, ceded y quedaos". Entonces cedió. Se quiso otro día hacerle amnistiar a todos los traidores y a los renegados que habían entregado la patria. Le dijimos todavía: "Sire, ceded y quedaos". El se inclinó.

Estaba dispuesto a todo sacrificio de sí mismo para servir hasta el fin a Rumania. Sabía que otros días habrían de venir. No dudó un instante que la buena causa acabaría por triunfar.

Y he aquí, en efecto, que otros días vinieron. El 8 de Noviembre de 1918, entregamos un ultimatum al general Mackensen, invitando a él y a sus alemanes a que se fueran. Tan pronto tomó las de Villadiego, que en Bucarest se olvidó a los centinelas que montaban la guardia frente a su palacio. Fué la multitud rumana que debió desarmarlos. . .

Sí, otros días han venido. El calvario ha terminado, los supliciados han descendido de la cruz y piden justicia.

La piden al Congreso reunido a ese efecto. La piden a los hombres eminentes que tenían parte en él y directamente al Presidente Wilson, que la ha prometido al mundo.

La piden sobre todo a Francia, de quien se consideran como los hermanos y los hijos espirituales. La piden. . . El mundo no sería más el mundo y Francia dejaría de ser Francia si ellos no la obtuvieran.

STEPHANE LAUSANNE.

A trip round the world

(Traducido de "The Daily Mail")

Mr. John Mac-Farlan es un distinguido viajero que nos visita por segunda vez. Es autor de los libros "Un viaje por Sumatra", y "Dos meses en el Perú".

s) From BB. AA. to Santiago.

Si no fuera por la **Cordillera de los Andes, Chile** no sería más que la continuación de la **República Argentina.**

Por lo tanto, para dirigirse por tierra de BB. AA. a Santiago, es preciso atravesar la cordillera.

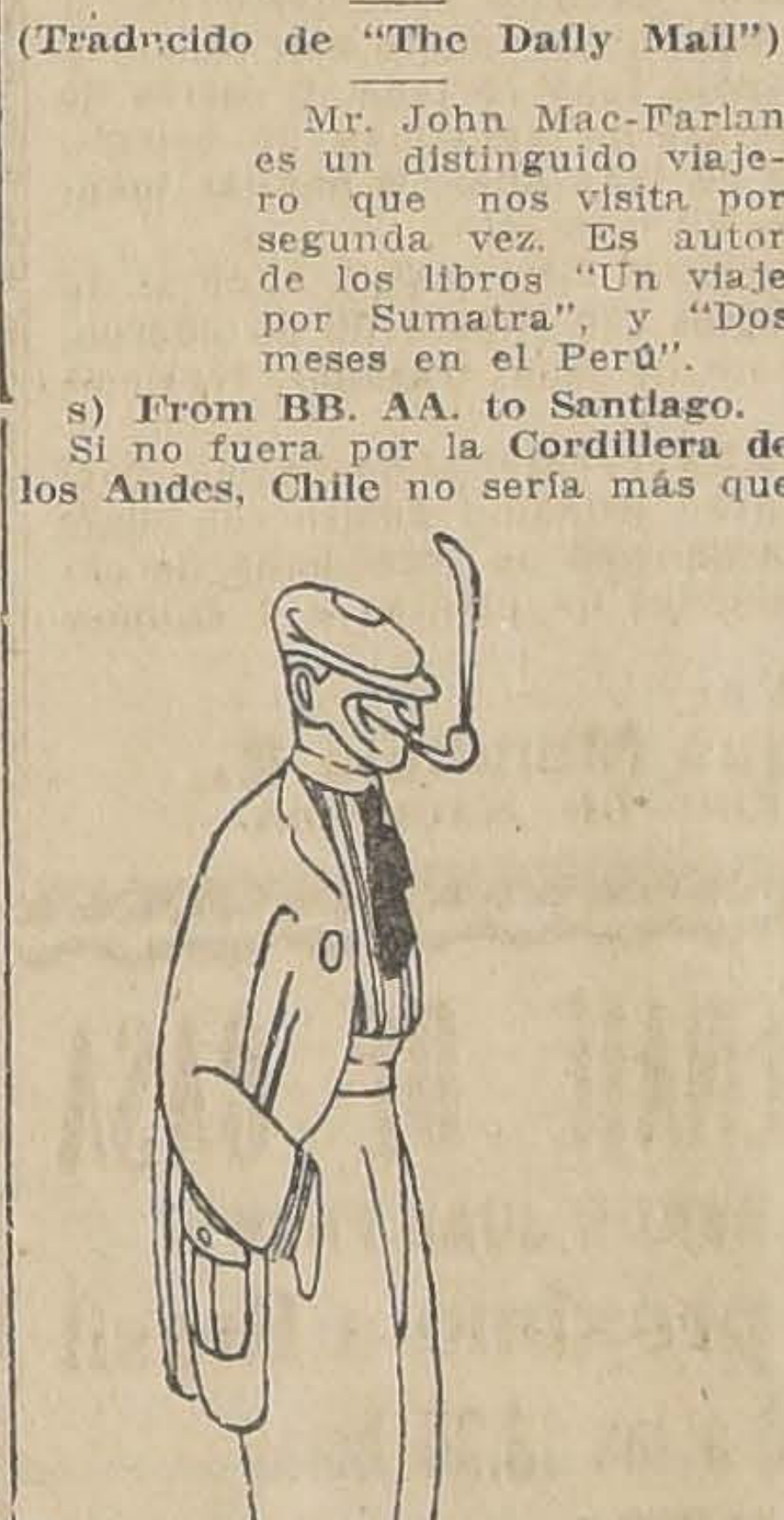

Esta travesía puede hacerse en automóvil, en mula o a pie. Si uno no corre apuro, puede tomar el **Ferrocarril Transandino.** Dicen que fué construído con ese objeto.

El viajero que, como yo, sale de **Las Cuevas** en Argentina para llegar a **Los Andes**, en Chile, sufre una agradable sorpresa. Yo salí de **Las Cuevas** con 500 pesos argentinos en dinero y en **Los Andes** me los cambiaron por 1,250 pesos en moneda chilena. Parece que el Gobierno de Chile fomenta de esa manera la venida de viajeros.

A propósito de dinero, yo he hecho la observación de que las libras esterlinas son sumamente raras en Chile. Los **nativos** las usan como prendedores y adornos de la cadena del reloj. En realidad, esta observación la hice después de estar algunos días en Santiago, así es que pido perdón a mis lectores por haberme anticipado al orden cronológico de los sucesos.

Continúo, pues, con las impresiones de viaje.

El paisaje es muy interesante. La blancura de la nieve, el azul del cielo, el verde de los árboles y el negro del carbón, y todo ello matizado con los numerosos cambios de trocha y los trasbordos consiguientes.

Un compañero de viaje me dice que el Gobierno de Chile ha resuelto no gastar ni un penique más en el mejoramiento del **Transandino,** en vista de que es muy fácil atravesar la cordillera en aeroplano viniendo de Santiago hacia Mendoza. . . El transandino quedaría entonces para el uso exclusivo de los argentinos que quisieran ir de Mendoza hacia Santiago. . .

En realidad, yo no me explico por qué razón la cordillera se encuentra más alta viniendo de la Argentina. . .

Mi acompañante y su distinguido interlocutor conversaban de este punto cuando llegamos a **Llay-Llay.** La estación no ha variado absolutamente desde el último año que la visité. Eso fué en mi anterior viaje, el año 1895.

Esta estación es muy curiosa. Tiene algo de los **Waiting-rooms** ingleses y de los **Bazares** orientales. Allí uno espera los trenes y compra lo que desea. Creo haber visto una estación parecida en el **Ferrocarril de Bagdad.**

Llegamos a **Santiago de Chile** a las 2 h. 43 min.: 7 seg. Los itinerarios indicaban como hora de llegada las 23 h. 30 min. del día anterior.

Tomé un coche en la **Estación Mapocho.** Yo recordaba haber usado alguna vez un aparato parecido y creía reconocer el curioso abrigo del cochero. . .

En efecto.

En una de las sacudidas pude leer en un rincón, escrito con mi puño y letra:

Mr. John Mac-Farlan
viajó aquí en 1895

Traducido por
CESAR CASCABEL

EQUIVOCO INTENCIONADO

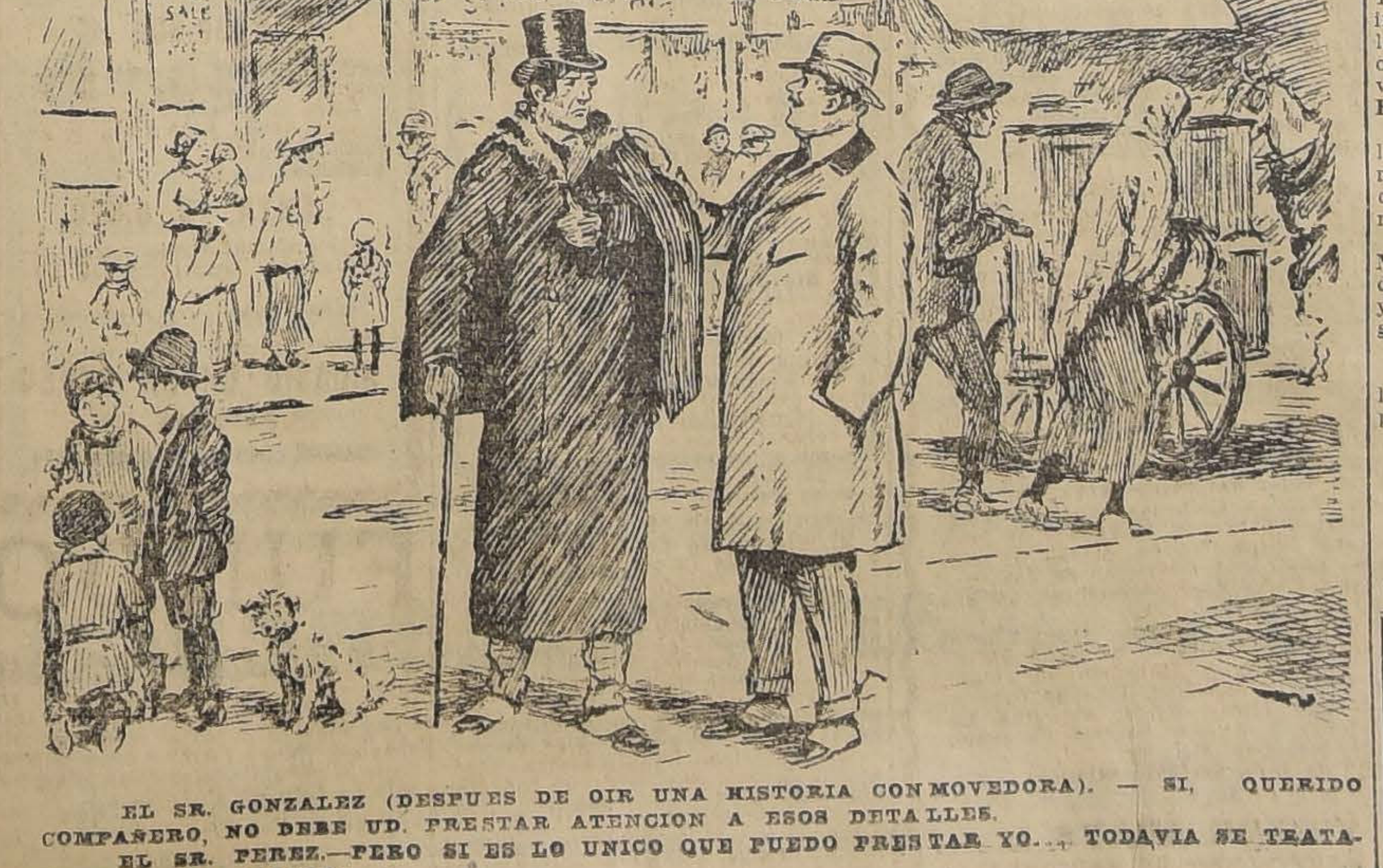

EL SR. GONZALEZ (DESPUES DE OIR UNA HISTORIA CONMOVEDORA). — SI, QUERIDO COMPAÑERO, NO DEBE UD. PRESTAR ATENCION A ESOS DETALLES.
EL SR. PEREZ.—PERO SI ES LO UNICO QUE PUEDO PRESTAR YO.... TODAVIA SE TRATARA DE OTRA PERSONA.

MARMON 34

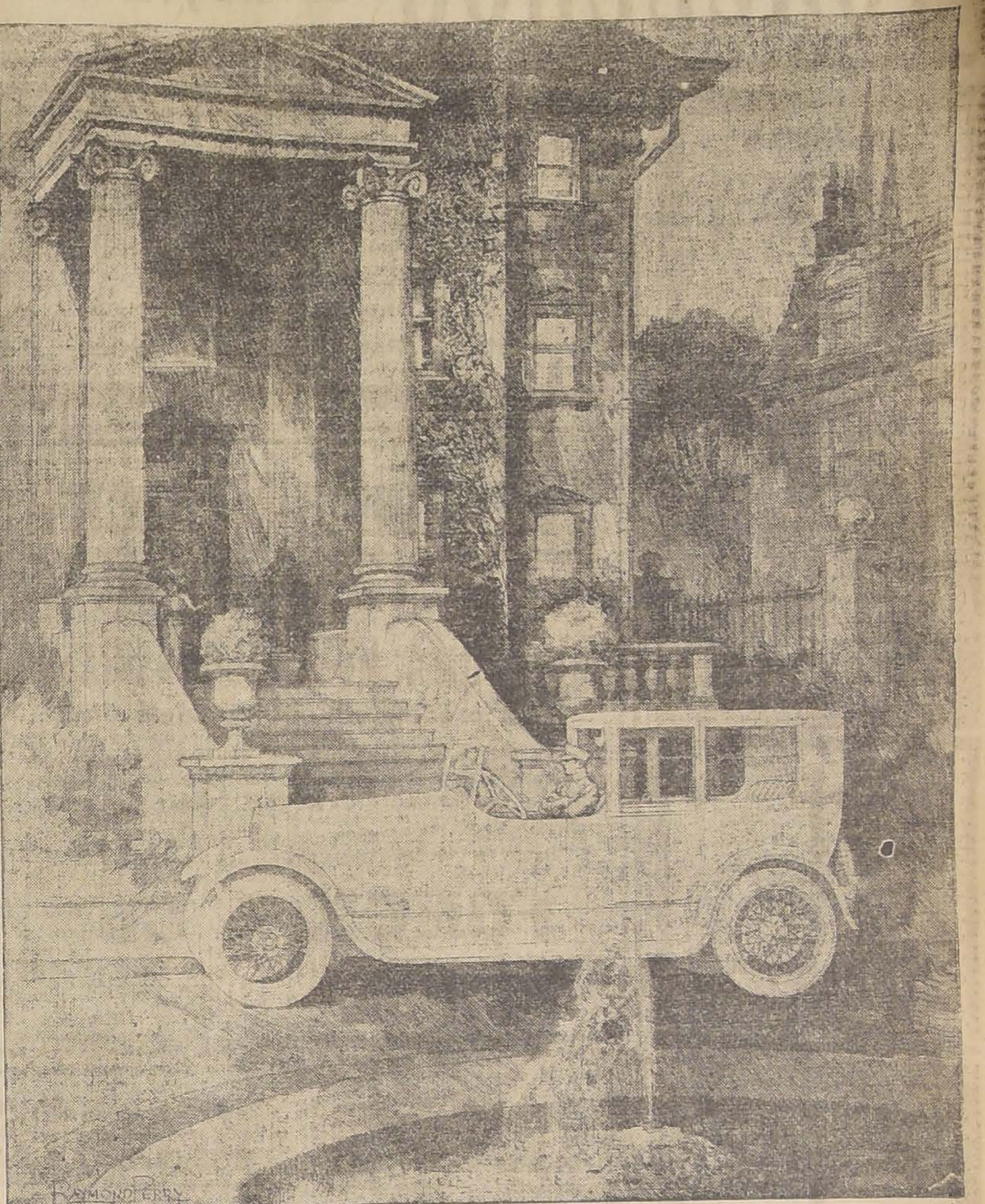

Indiscutible Superioridad Mecánica — Especial Adaptación a Chile

Los ingenieros del **Marmon** revolucionaron la industria automovilera, aplicando sus nuevas ideas y principios mecánicos:

DISMINUYERON el peso del carro en media tonelada, eliminando todas las partes superfluas.

REDUJERON el radio de viraje, manteniendo el deseado largo del chassis.

DIBUJARON asientos anchos y hondos, construyendo carrocerías bajas.

MEJORARON sus condiciones de caminero y fácil manejo.

IDEARON el modo de obtener **gran eficiencia y poder**, con un **gasto mínimo de bencina y neumáticos.**

REALIZARON la **aceleración rápida**—5 a 50 millas en 18 segundos.

DESCUBRIERON la **reducción** de la **vibración** y del **ruído** a cualquiera velocidad.

DIERON larga duración a los carros que construyeron.

Hé aquí algunas de las condiciones que imponen al **Marmon 34.** Apresúrese a comprar uno: mañana podría llegar tarde.

Áluminum Company of South America

SALA DE EXHIBICIONES
Estado 42-44

GARAGE Y ESTACION DE SERVICIO
Sama esq. San Martín

Revolución que se opera en la cinematografía

Una de las compañías fabricantes de películas cinematográficas está perfeccionando un nuevo sistema que va a revolucionar la cinematografía. El principio es muy sencillo y lo conocemos todos, pero no ha sido aún aplicado a las figuras movibles: es el estereóscopo. Ud. ha visto cómo mirando a través de un anteojo doble una fotografía también doble aparecen las figuras en relieve. Hágase cargo de cómo será ver eso mismo sobre el telón de un teatro con las figuras aumentadas tantas veces. Y cómo será cuando esas mismas figuras se presenten en colores naturales. Razón tuvo quien dijo no hace mucho que la cinematografía estaba recién en pañales.

Por supuesto que para ver las figuras de esa manera tendrán que hacer telones de tamaño doble del actual y proveer a los asistentes con un par de anteojos estereoscópicos. Y como es natural, costará mucho más caro. Pero valdrá la pena. Se figurará uno que las cosas están sucediendo de verdad en la mitad del teatro.

Para dar mayor realce a la ilusión hay la intención de poner el telón en la mitad del teatro, de suerte que pueda verse de ambos lados, y en distintas direcciones y además preparar un proscenio negro cuadrado donde parecerá que la gente está realmente andando.

No nos dicen cuándo se dará al público. Se confía que esta tentativa no dará el gran fiasco de las figuras parlantes que al fin se han abandonado hasta que Edison las pueda perfeccionar.

J. Y.

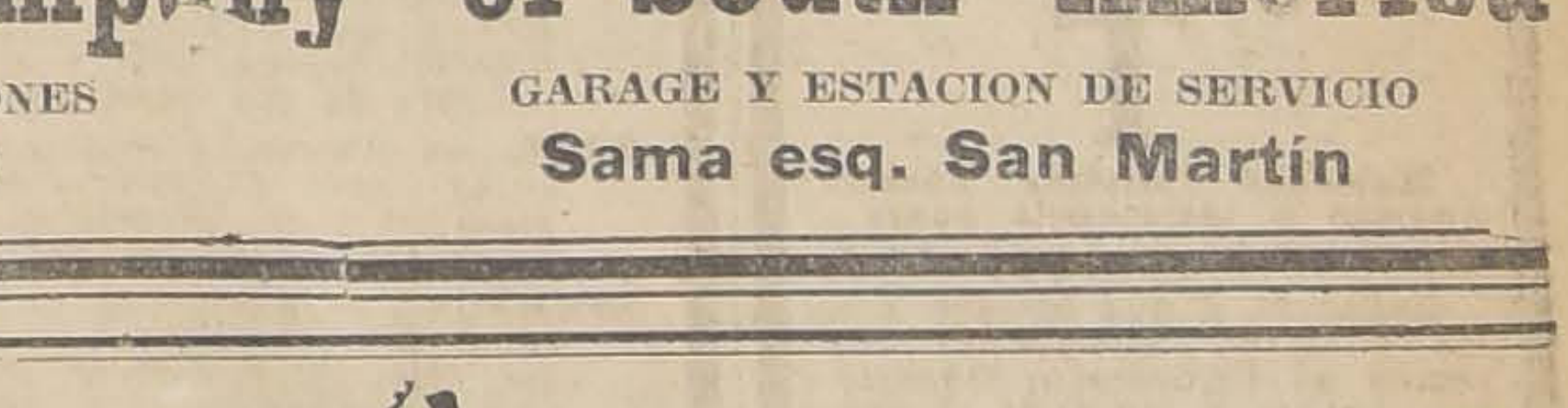

EL Sr. BELISARIO ZAÑARTU ZAÑARTU.—

Noticias de Iquique nos anuncian el fallecimiento del joven don Belisario Zañartu.

Persona llena de merecimientos, ocupaba sitio predilecto entre sus amigos, quienes encontraron siempre en él al caballero leal y cumplido.

Miembro de una respetable familia, muere lejos de los suyos.

En el corto tiempo que permaneció en esa ciudad, supo captarse la estimación y aprecio de esa sociedad que le rindió un sincero homenaje.

RECEPCIONES.—

Mañana en la tarde se llevará a efecto la primera de las reuniones que el 15 y 30 de cada mes ofrecerán el Ministro de Relaciones Exteriores señor don Luis Barros Borgoño y su esposa señora Valdés de Barros Borgoño.

—En la tarde del Sábado se efectuará la recepción ofrecida por el señor Eduardo Salas Undurraga y señora Adela Edwards de Salas.

LA ESCENA DRAMATICA FRANCESA.—

La Empresa del Municipal nos hace saber que, para el estreno de la compañía dramática francesa, cuya llegada espera a fines de Junio, ha elegido la obra de Henry Bataille, "Marche Nuptiale". Se presentará al público la eminente actriz dramática Mlle. Germaine Dermos, que ha actuado últimamente con éxito en la Comedia Francesa, y que interpretará a Grace de Plessans, la conocida heroína de dicha obra. Henry Burguet, el gran actor francés que ha sido director del Teatro Imperial de Petrogrado y que actualmente dirige esta compañía francesa, encarnará el rol de Claude Morillot.

Se nos pide roguemos a las personas que han reservado localidades, pasar a la secretaría del Teatro a retirar su correspondiente recibo.

CONCIERTO DE BENEFICENCIA.—

El programa confeccionado para el beneficio organizado por distinguidas señoras y señoritas a beneficio del Círculo de la Sagrada Familia, para la noche del 7 de Junio en el Teatro Brasil, asegura el éxito completo de la fiesta.

Entre los números figuran monólogos y juegos de prestidigitación por conocidos jóvenes de la sociedad.

FALLECIMIENTOS.—

La señora Higinia Larraín de García.—Ayer dejó de existir en Santiago, la respetable señora con cuyo nombre encabezamos estas líneas, fallecimiento que ha sido muy lamentado por el vasto círculo de sus relaciones.

Sus funerales se efectuarán hoy, a las 10 horas.

—Ha dejado de existir, víctima de una larga y penosa enfermedad, el señor don Belisario Henríquez Argomedo.

MANIFESTACION.—

Ayer, a las 5 de la tarde, los miembros de la clínica del doctor don Germán Valenzuela Basterrica, señores Enrique Moreno Olea, Luis Berríos Méndez, Alfredo Avaria, Sergio Donoso y el señor Arturo Santos M. ofrecieron en honor del señor Valenzuela Basterrica una manifestación con motivo de ser el día de su onomástico.

COMIDA.—

Don Joaquín Rodríguez Bravo y señora ofrecerán hoy una comida a sus relaciones en su residencia de la calle de Huérfanos.

OPERACION.—

Ayer fué operada de apendicitis

RECIBIO SELECTO SURTIDO EN CASIMIRES
INGLESES
G. M. Williams ESTADO 250 (altos)

La Musa Cruel

Próximamente aparecerá elegantemente impresa esta hermosísima novela del conocido literato chileno don N. Yáñez Silva.

Se recomienda a los numerosos lectores de este autor, no pierdan la oportunidad de obtener esta obra, que fué premiada en el Certamen del Consejo de Letras, por ser una novela de apasionante interés y de fina psicología.

LA EMPRESA ZIG-ZAG

la señora Berta Undurraga de Hurtado por el doctor Caupolicán Pardo Correa, en el Pensionado del Hospital de San Vicente de Paul. Su estado es satisfactorio.

IN MEMORIAM.—

Mañana 30 de Mayo, 6.o aniversario del fallecimiento del señor Santiago Sotomayor L., se dirán misas por el descanso de su alma a las 9 y 10 en la iglesia de la Gratitud Nacional.

CLUB DE SEÑORAS.—

La conferencia de ayer, dada por el señor Alberto Mackenna, dejará en su auditorio una impresión duradera, siendo una de las más instructivas y necesarias para nuestro medio.

Con palabras llenas de vigor y de fuerza presentó ante el público la necesidad de dar cabida en nuestro espíritu al amor por nuestra ciudad, ya que nada hay más importante que hermosear, alegrar e higienizar la vida material, que es reflejo de la vida moral.

En todo el curso de su conferencia, estuvo el señor Mackenna brillante, mereciendo nutridos y calurosos aplausos de la distinguida concurrencia que llenaba completamente el espacioso hall.

Hizo un llamado a las madres de familia, quienes deben educar a la futura generación inculcando en el corazón de sus pequeños este gran amor que puede hacer con el tiempo de esta gran aldea una gran ciudad.

La señorita Eleonora Sgolia dejó con su magnífica ejecución en el piano, una impresión de arte inimitable.

VIAJEROS.—

Se encuentra en esta ciudad el Director del diario "La Verdad" de Cauquénes, señor Juan de Dios Reyes.

—Ha llegado de Castro el abogado don Luis A. Cordero.

—Se encuentran en Temuco los señores Raúl Claro Solar y Luis Ramírez Sanz.

MATRIMONIO CONCERTADO.—

En Osorno se ha concertado el matrimonio de la señorita Irma Momberg Amthaner con el señor Felipe Montt.

MATRIMONIO.—

Para el mes de Junio próximo se ha fijado la fecha del matrimonio de la señorita Anita Risso Carvajal con el doctor señor José Manuel Vergara Keller.

CONCIERTO DUMESNIL.—

Gran entusiasmo ha despertado entre los amantes de la música el concierto sinfónico que, bajo la dirección del gran pianista francés, M. Dumesnil, tendrá lugar el próximo Sábado en el Teatro Municipal.

Se nos pide recordar que los programas y localidades para este concierto se encuentran a disposición del público desde ayer en la Casa Weil, Estado 354.

ALLA COLONIA ITALIANA.—

Domenica, prima di Giugno e primo del mese, alle ore 10 e 1|2 nella chiesa della "Gratitud Nacional", si dirà la Messa con la predichetta pei buoni connazionali. Ricorre domenica la festa dello Statuto e questo deve essere un nuovo motivo perché ci uniamo in questa circostanza a pregare per la grandezza della Patria. Speriamo che presto la pace sorrida sopra l'Italia ed allora potremo con vero giubilo cantare l'inno di azione di grazia. Tutti dobbiamo ritrovarci ai piedi di Gesú affine di ottenere la tranquilitá ed una pace gloriosa pel nostro paese.—**Ambrosio M. Turriccia.**

NACIMIENTOS.—

Ha nacido un hijo del señor Ignacio Ochagavía Hurtado y de la señora Carmen Echeverría de Ochagavía.

DON RAFAEL TORREBLANCA.—

Ha regresado de Talcahuano el diputado señor don Rafael Torreblanca.

LOS LEONES TENNIS CLUB.—

The tournament planned for May 29 th. at the Los Leones Tennis Club has been postponed due to wet grounds, and no play will be possible on that day. The tournament will be held, however, weather permitting, on Saturday, May 31 st, beginning at 1.30 o'clock, and concluded on the following Saturday afternoon.— Secretary.

"LA NACION"

Tarifa de Subscripciones

ANUAL	$ 30.00
SEMESTRAL	$ 16.00
TRIMESTRAL	$ 9.00
EXTRANJERO	$ 70.00

Las remesas de dinero deben hacerse por medio de Giros Postales o Letras Bancarias a la orden de "LA NACION".

INSTITUTO DE DANZAS

Segundo curso rápido para caballeros y señoritas de los bailes modernos, más el Hesitation y el Tango Argentino, se inaugura el 3 de Junio. Son muchos los interesados, pero el curso no puede pasar de 25 personas. Recomiendo estos cursos a los que no sospechen el baile. 15 danzas clásicas y escolares con sus teorías y músicas, de fácil enseñanza, están a disposición de los interesados; pídanse lista de condiciones.

E. GREEN.—Puente 769. Casilla 2232

x-3742-29-E.

LA CASA
Falikmann

Liquida a precios ínfimos todos los

Trajes modelos

por haber LLEGADO CON ATRASO.

1049 - COMPAÑIA - 1049

LA LAVONINA HUGUET

El mejor desinfectante del cuero cabelludo. Acaba la caspa y limpia el cabello, lo regenera y hermosea. Muy recomendado por los hospitales de Barcelona y París, como el mejor preservativo del tifus exantemático y toda clase de infecciones del cabello.

Pídalo a Daube y Cía., en Santiago, Valparaíso, Concepción, Antofagasta, y a todos los boticarios y perfumistas de la República. Precio del frasco grande: $ 10. Chico, $ 5.

Unico concesionario:

CIA. PARMA
Casilla 22

MADAME
REGLAT
AHUMADA 358

RECIBIO LINDO
SURTIDO DE
VESTIDOS
de Matinée
para Señoritas

CASAS

DE REDUCIDO VALOR, EN MUY BUENA SITUACION DE LA CALLE DE CARRERA, TIENEN ENCARGO DE VENDER.

DIAZ Y LLONA
SUCESORES DE JOAQUIN DIAZ B.
Huérfanos 1165

AUTOMOVILES
DE OCASION

TENEMOS ENCARGO DE VENDER:

- 1 Automóvil **Jeffery, 7** asientos.
- 1 Automóvil **Chevrolet, 5** asientos.
- 1 Automóvil **Delahaye Limousine.**
- 1 Faetón **Renault, 5** asientos.
- 1 Faetón **Hudson, 7** asientos.

TODOS GARANTIDOS EN PERFECTO ESTADO.

Datos y pormenores:

Bandera 267 :: Santiago

Consejos de la Comtesse Ivon

La belleza del cutis

Una de las preocupaciones constantes de la mujer, es el cuidado del embellecimiento de su cutis, y con razón, porque la frescura del tinte, la suavidad y pureza de la piel, le da un atrayente aire juvenil que todas desean tener; de aquí el serio problema que las preocupa de encontrar una preparación que produzca esos efectos, sin peligro para la salud, y belleza, porque realmente es difícil elegir con acierto lo más conveniente entre la infinidad de artículos ofrecidos. Por nuestra parte, recomendamos la **Créme Royal**, fabricada después de largos y concienzudos años de estudio por el doctor Rossard Lemaire, en los laboratorios del Instituto de Higiene de París, cuya eficacia está probada por dieciocho años de creciente aceptación.

Esta **Créme Royal**, cuya única importadora es la **Casa Gath y Chaves**, ha coronado todas las esperanzas, pues, además de rejuvenecer el cutis, le da una suavidad y tersura admirables.

Ajuares para novias

Uno de los efectos más preciosos del veraneo es producir el acercamiento entre las personas, cuya consecuencia se traduce en una serie de matrimonios concertados; por esta causa el invierno es la estación en que se realiza el mayor número.

Entonces, ahora es oportuno llamar la atención hacia los ajuares de novias, que deben encargarse o elegirse con debida anticipación para evitar los apuros del último momento. **La Casa Fratelli Castagneto** es la más indicada para las personas elegantes y de gusto delicado, pues en ella encontrarán una gran variedad de preciosos modelos en lencería inspirados en las creaciones más artísticas de los clásicos y de todos los estilos más en boga; en ella pueden encontrarse confeccionados ajuares completos de las más finas telas y encajes, y también pueden confiársele la ejecución especial para lo cual cuentan con talleres y las mejores modistas; no está demás recordar que todos estos trabajos delicados se hacen exclusivamente a mano.

El Cine

Las tardes de lluvia, contribuyen a aumentar considerablemente el interés por concurrir a pasar una grata velada en el Cine, sobre todo cuando se exhiben films tan atractivas que cautivan el interés de los espectadores, hasta el punto de hacerles olvidar las horas y la inclemencia del tiempo. Ninguno más adecuado para servir de rendez-vous social, que el **Cine Alhambra**, porque cada día se hace más digno de la preferencia con que lo distingue lo más selecto de nuestra sociedad, correspondiendo así generosamente a los esfuerzos de sus empresarios que día a día se esmeran en presentar espectáculos nuevos, interesantes y artísticos, cual corresponde a la cultura de sus habitúes.

El mérito de las películas se realiza todavía con la magnífica orquesta, que dirige el célebre concertista Américo Tritini. Aparte de los diarios estrenos, siempre hay en exhibición una nueva serie que es como un interesante folletín, por la ansiedad con que el público sigue el desarrollo de sus episodios; ahora se pasa **El jinete fantasma**, editada por Pathé, New York, dividido en 10 episodios y que es una grandiosa creación de la célebre artista Ruth Roland, la afortunada rival de Perla White.

En ésta, como en otra serie análoga, hay un protagonista enigmático, el jinete, que el público se esfuerza por personalizar.

Hoy Jueves se estrena la emocionante película titulada **Llama Simbólica**, cuya protagonista es Berta Nelson, que, seguramente, llamará la atención por la trama del argumento y por el lujo extraordinario.

Plumas y adornos

Los sombreros exigen variados adornos, según la moda lo impone; a veces dominan las flores o cintas, otras las fantasías o las plumas o bien los tules y las pieles. Ahora estamos en el período de las plumas y entre éstas se prefieren los aigrettes, paraíso y plumas de avestruz.

Para corresponder al interés de nuestras lectoras, vamos a darles un derrotero. Se trata de una casa dedicada exclusivamente a este comercio y que está situada en **calle San Antonio 499 esquina de Monjitas**, es la misma que antes atendía a su distinguida clientela en **Merced 463.** Además tiene una sección especial para teñir plumas en cualquier color y tono y para transformarlas en forma tan perfecta que dan la ilusión de ser nuevas.

Higiene del cutis

El cutis delicado exige, para conservarlo fresco y terso, que se le preste atenciones higiénicas, se le preserve de los cambios bruscos de temperatura y que no se le destruya con preparaciones químicas que lo envenenan.

Un producto refrescante, de gran aceptación por su benéfica acción sobre el cutis, es el Perlarosa, que se encuentra en todas las droguerías.

Secreto de elegancia

El gran chic es ahora presentar un cuerpo esbelto y flexible en forma que el corsé que llevamos pase desapercibido, produciendo la ilusión de no usarlo; para esto es preciso que el corsé sea de un corte impecable para que corrija todos nuestros pequeños defectos, dando al cuerpo una flexibilidad ideal. Muy felices se sentirán nuestras elegantes cuando descubran que todas esas cualidades se encuentran reunidas en los corsés Warner que importa la **Casa Gath y Chaves;** su corte, basado en principios científicos, evita todo peligro de daño al organismo; por otra parte la bondad de sus materiales, unida a su bajo precio y a la circunstancia especial de ser lavables, los hace especialmente recomendables a las familias.

Los retratos

La fotografía cumple una de las más gratas necesidades sociales: la de perpetuar en una historia gráfica la vida de las personas y la formación de las familias, en todas las etapas de su desenvolvimiento. Es también el mensaje más agradable que se puede enviar a los ausentes, llevándole un grato recuerdo del hogar o un cariñoso homenaje de amistad. Para que tengan todo su mérito los retratos, deben ser obras acabadas por su arte, nitidez y precisión, y también por el parecido, la expresión, la vida palpitante que saben darles los verdaderos artistas del lente. Por eso no es indiferente hacerse retratar en cualquier parte y esa es la razón por que el público, las personas de gusto refinado recurren siempre a **La Fotografía Heffer, calle Estado 150,** quien corresponde esta confianza de su aristocrática clientela, introduciendo continuamente los últimos progresos y las nuevas creaciones, como la del último estilo que tan poderosamente está llamando la atención de las personas que han tenido la oportunidad de examinarlos; son retratos de belleza artística inimitable, con un cachet de elegancia y buen gusto insuperables. Así mantiene siempre con su poder el cetro, que desde 1858, cuando la fundó Mme. Garaud, nunca ha salido de sus manos.

COMTESSE IVON.

Pieles! Pieles!

Inmenso y variado surtido en

Pieles y Capitas de Moda

CON GRANDES FACILIDADES DE PAGO Y SIN RECARGO

Se reciben Hechuras y Composturas

San Antonio, 566

CASILLA 3798

FABRICA DE
MUEBLES
FINOS
LLULL Hos.
MERCED 386

LA EDAD NO ES UNA RAZON

para perder la belleza; empleando algunos remedios caseros y sencillos se la puede conservar fácilmente

Mme. Charlotte Rouvier

■ ■ ■

Procedimiento novedoso contra los barrillos

Después de la revelación de recientes secretos de la ciencia moderna, no deben existir en ningún rostro femenino esos molestos barrillos, grasitud y poros dilatados que tanto restan a los encantos de la mujer y tan cruel efecto producen en el ánimo de la misma. El nuevo procedimiento elimina instantáneamente tales molestias sin necesidad de recurrir a masajes y sin dañar en lo más mínimo el delicado cutis. Se recomienda precisamente por su sencillez y por ser agradable. Obtenga algunas tabletas de stymol cuidando estén siempre bien tapadas y en lugar seco. Eche una en un vaso con agua caliente. Luego de cesar la efervescencia que se produce y usando una esponjita o paño, someta su rostro a un abundante baño, secándose luego con una toalla limpia y blanda. Y con gran alegría notará Ud. que de su cara habrán desaparecido los barrillos y la grasitud, los poros se habrán contraído, quedando un cutis claro, aterciopelado y fresco. Con tan sencilla operación, que puede repetirse algunos días después para la definitiva permanencia de tan rápido éxito, se restituye al corazón la felicidad de los atractivos de la vida.

Recuperar la belleza perdida

Si en general las mujeres se decidieran a suspender el uso de cosméticos, cremas, etc., adoptando en cambio un procedimiento más sencillo y práctico como consecuencia lógica de un breve razonamiento, podrían recuperar y conservar indefinidamente el atrayente aspecto de un cutis joven y hermoso. Los malos cutis tienen su origen generalmente en la dificultad con que tropieza la piel para separarse gradualmente de su cubierta exterior como debiera ocurrir por ley natural, lo cual trae por resultado que el velo externo de piel medio muerta continúa adherido, hasta que tal desarreglo determina las manchas y arrugas que tanto afean el rostro de una mujer.

Lo natural en este caso es eliminar esa epidermis de aspecto desagradable, lo cual puede hacerse con rapidez y sin peligro alguno aplicándose una pequeña cantidad de buena cera mercolizada, substancia cuyo uso es muy simple y nada tiene de desagradable.

En esta forma se extirpa muy pronto la epidermis sin vida, dejando así al descubierto la piel nueva y tersa que se encuentra inmediatamente debajo.

Si Ud. quiere ensayar este procedimiento tan sencillo y económico, basta adquirir en su farmacia un poco de cera mercolizada y aplicársela en el rostro durante algunas noches, como si se tratara de cold cream. Tenga la seguridad que con un cutis bello y suave el corazón se siente más joven.

El producto genuino se expende al público en un envoltorio de cartón blanco, cuya cubierta exterior tiene la inscripción en inglés "pure mercolized wax" impresa en azul.

No encanezca antes de tiempo

Pocas personas saben que las canas no son un distintivo necesario de la edad y que pueden ser evitadas sin recurrir a los tintes para el cabello. Un remedio muy antiguo, casero, devuelve a las canas el color natural del pelo, al cabo de pocos días.

Solamente es preciso ir a la del boticario, comprarle dos onzas de tammalite concentrada y mezclarlas con tres onzas de bay rhum o espíritu de laurel. Aplíquese al cabello esta sencilla loción por medio de una esponjita durante algunas noches, y nos daremos el placer de ver que las canas van desapareciendo paulatinamente. Esta receta es completamente inofensiva, no es grasienta ni pegajosa, y ha sido del éxito más satisfactorio de cuantos han conocido el secreto durante muchas generaciones. Mezcle Ud. mismo la loción en su casa, consiguiendo un frasco completo de tammalite concentrada, con el sello intacto, lo cual será suficiente para asegurar éxito.

Extirpación completa del vello

Cómo quitarse de un modo permanente, no sólo temporalmente, el vello que desfigura la belleza, es cosa que muchas damas desean conocer, es una lástima que no esté extendido más generalmente el conocimiento de que basta para el caso el uso de porlac puro pulverizado, de venta en todas las farmacias. Debe aplicarse directamente al pelo que se quiera hacer desaparecer. Este tratamiento se recomienda porque no sólo borra instantáneamente el vello sin dejar la menor señal, sino también porque mata por completo las raíces.

Un maravilloso shampoo

"He tenido una verdadera sorpresa sabiendo que esta señorita con el cabello tan bellamente aterciopelado no se lo lava nunca con jabón o con polvos de shampoo artificial. Se hace ella misma su propio shampoo disolviendo una cucharadita de las de café llena de granulados stallax en una taza de agua caliente". "Yo le encargo el stallax a mi boticario—dice esta señorita—y él lo recibe en paquetes que vienen sellados, y solamente se venden así, conteniendo cada paquete cantidad suficiente como para hacerme de veinticinco a treinta lavados de cabeza. Es de tan rico olor el stallax que muchas veces lo comería como si fuera una golosina". "Ciertamente, y aún con esta extraña idea, el pelo de esta señorita se conserva tan hermoso que desde este momento voy a probar en mi misma el efecto del plan".

Magnetica
— ES LA —
ATRACCIÓN
de Los AVISOS
Publicados
por intermedio de la

EMPRESA
SUD-AMERICANA
DE RECLAME

Bolsa de Comercio of. 306. - Casilla 1964

FABRICA
Parquets
— Y —
Muebles
FINOS
GRAN PREMIO
Exposición Industrial 1916
W. Hochkoppler
Porvenir 385

Mme. Irene
Pasaje Matte N.o 36

Artículos importados de primera calidad, exclusivamente para señoras. Gran surtido de guantes y medias de todas clases. Paraguas y bolsas fantasía de París. Realización de abrigos para niñitas, recién llegados.

Nuevos modelos de los famosos corsées "IRENE" y corsées especiales para gordas.

RESFRIADOS CAUSAN DOLOR
DE CABEZA

El LAXATIVO BROMO QUININA desvía la causa. Se usa en todo el mundo para curar un resfriado en un día. La firma de E. W. GROVE se halla en cada cajita. Hecho por la PARIS MEDICINE Co., St. Louis E. U. de A.

VIÑA CASA BLANCA
LONTUE

Concesionarios exclusivos para Santiago de los vinos finos.

ANTUNEZ, CRUZAT Y CIA.
HUERFANOS 1183
Teléfono 1125. — Casilla 1683

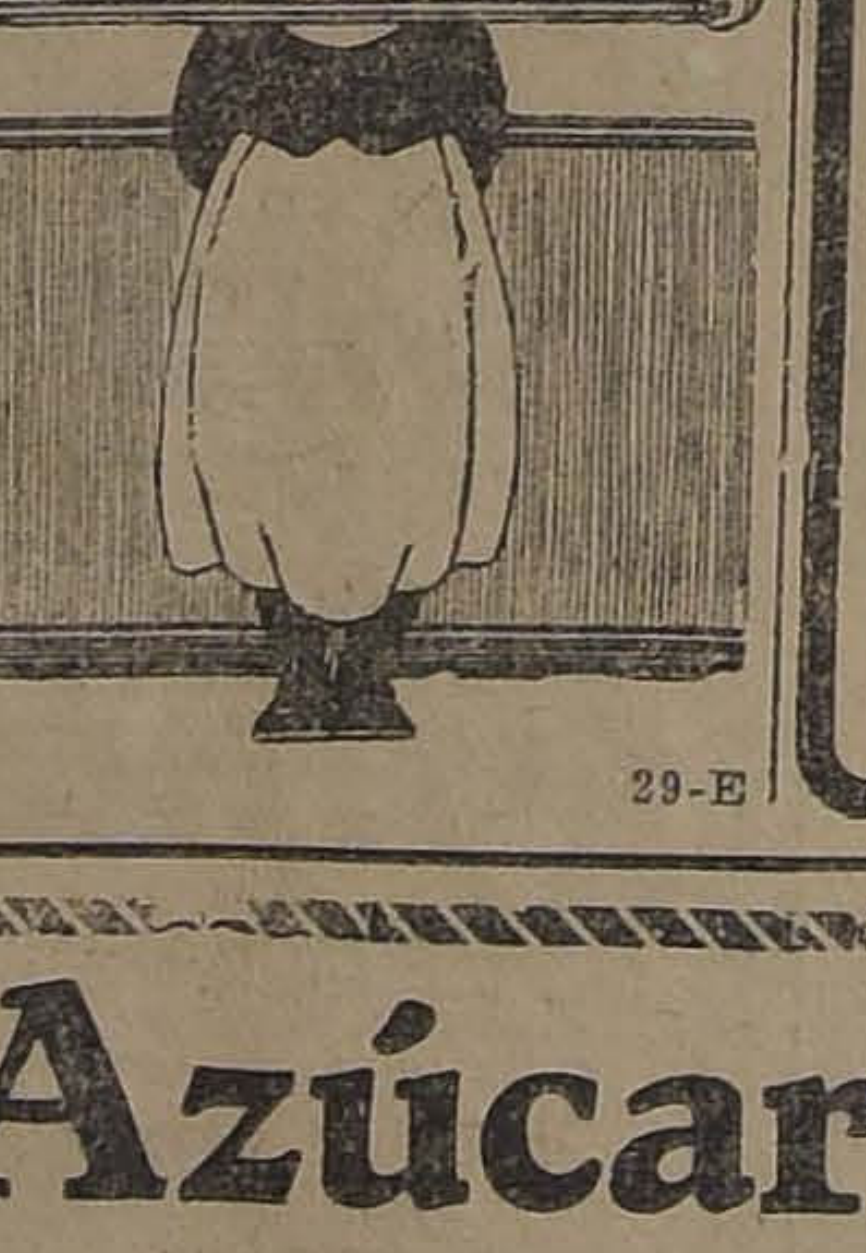

29-E

AU PRINTEMPS
de Paris

Por motivo de la mejoría del cambio

Gran Reducción de Precios

Vestidos, Sombreros, Abrigos, Blusas,

PIELES FINAS

Ropa blanca y numerosos artículos diversos, en condiciones inmejorables.

MERCED 733-A

ENTRE SAN ANTONIO Y CLARAS

Arpillera
PRECIO BAJO FIJO
MERCERIA MATAS
Casa fundada en 1886
Delicias 2780
PORTAL EDWARDS

Un purgante a tiempo suele evitar una enfermedad larga y penosa. Tome Ud. las

Pildoras Japonesas

admirables en casos de Estreñimiento, Biliosidad, Higado torpe, etc.

Azúcar y Chancaca

OFRECEN ENTREGA INMEDIATA:

HÖRMANN Y Cía. --- BANDERA 559

LA NACION

Santiago, 29 de Mayo de 1919

LA PROVISION FUTURA DE CARBON

Más de quince días han transcurrido—escribimos editorialmente el 9 de Abril— desde que el Consejo Directivo de los Ferrocarriles del Estado, oprimido bajo el peso de los precios exorbitantes que tiene que pagar a los proveedores de carbón, lanzó el grito de socorro que el país escuchó con sorpresa algo indignada, que nos arrancó a nosotros comentarios tanto más severos, cuanto venía a dar razón a la actitud que ya de antemano habíamos adoptado a este respecto a que el Gobierno pareció no iba a poner oídos de mercader, y cuyo eco se va perdiendo, según se vé, en el vacío de una inacción que sería solamente lastimosa si además no fuera digna de otro calificativo.

Han pasado ahora dos meses, y se anuncian como finiquitadas las gestiones iniciadas por el Gobierno, para obtener de las Compañías Carboneras algunas modificaciones de los contratos de provisión de combustible para la Empresa de los Ferrocarriles del Estado. Gestiones ciertamente más demorosas de lo que hubiera sido de desear, ya que en el interregno han estado rigiendo, a lo que entendemos, los precios de antemano estipulados y no los que se han obtenido mediante la intervención gubernativa. Gestiones no del todo felices, según puede colegirse de las noticias publicadas, ya que la Empresa va a **quedar** obligada a aceptar la provisión por las mismas compañías actuales, con arreglo a precios en todo caso superiores al corriente de plaza. Gestiones que pareció razonable suponer, se iban a referir solamente a la rebaja de los precios y a lo sumo a la prolongación de los plazos— a título de compensación — pero que han abarcado también modificaciones de las **tolerancias** de cenizas y de calorías del combustible.

En efecto, tenemos entendido que, desde que mediante la iniciativa del ingeniero señor Pérez Peña, jefe de la Dirección del Material, se dictó el reglamento para la contratación de la provisión de combustible, el máximum de ceniza se fijó en 10 o|o, y en 7,200 el mínimum de calorías; y ahora se ha publicado que esas cifras quedarán en 13 o|o y 7,000 respectivamente. Lo cual quiere decir que se altera la calidad del carbón que se ha de entregar, haciéndola inferior, o sea, que si bien se consiente en reducir el precio que estaba estipulado en los contratos, la reducción no es tanta como aparece, puesto que se han variado las dos condiciones apuntadas, y puesto que tales precios corresponderán, en el fondo, a menos calorías que las que antes entraban en cada tonelada de carbón.

Como quiera que sea, tardía o imperfecta la solución que se ha dado a la dificultad en que se hallaba la Empresa, es una solución. Pero es una solución de emergencia, de por ahora, extraordinaria, y no puede quedar en eso la política del Gobierno en lo que concierne a este importante combustible y a su empleo en los ferrocarriles. No puede seguir indefinidamente sujeto a la coalición de las empresas productoras, que denunciaba el Consejo Administrativo en la nota a que antes hemos aludido, ni esperando que, restablecido el tráfico marítimo, vengan el carbón inglés, el australiano o el norte-americano a disputar al nuestro el consumo de nuestras industrias y en especial la principal de transportes terrestres de que disponemos. Para ello— lo decimos con palabras tomadas del trabajo leído por el señor Pérez Peña en el Congreso de Minas y Metalurgia de 1916 y cuyas conclusiones fueron aprobadas por éste—para ello no divisamos otra solución que la de dar un fuerte y pronto impulso a la producción nacional del combustible de clases diferentes que tanto abundan en todo el sur de la República. Si se aumentara la producción de carbón, hasta satisfacer las necesidades del mercado, se produciría entre las compañías una competencia beneficiosa, y el aumento de la producción las haría obtener a ellas mismas buenas utilidades sin necesidad de llegar a precios elevados.

Hé ahí el camino que insinuábamos en nuestro editorial ya citado, cuando, dando por cierto que se llegaría a un acuerdo de equidad sobre la base de la modificación de los contratos vigentes, agregábamos: "Resuelto este punto, está el Gobierno en el deber de poner a la Empresa en condiciones de que no vuelva a estar otra vez convertida en víctima de las compañías proveedoras de carbón, como si Chile no fuera el gran país carbonero del Pacífico del Sur".

ARMANDO MORA P.
DENTISTA. — Ayudante clínica operatoria de la E. Dental. Estado 186

Freudenburg & Balmaceda
330 — MORANDE — 330
CASAS HABITACIÓN
DE UN PISO
VENDEMOS
COMPAÑIA.—Espléndidas casa habitación, con salón, escritorio, comedor grande, cinco dormitorios, pieza de toilette y baño, cocina y dependencias, dos patios, jardín, parrón y árboles frutales, gas y luz eléctrica.
Precio: $ 70,000
DIECIOCHO. — Espléndida casa habitación fachada de cemento armado, con dos salones, hall, comedor, tres dormitorios, pieza de toilette, cocina y tres piezas de dependencias, un patio. La casa está muy bien decorada, las piezas tienen piso de parquets nacional, gas y luz eléctrica. Deuda de 12,000 pesos al Banco Hipotecario.
Precio: $ 60,000
José Manuel Balmaceda T.
Guillermo Freudenburg C.

A los que se van solos...

El sol, a través de la ventana recién abierta, derrama flores de oro sobre la blanca sábana y pienso —envuelto en la pena de mis despertares—en las bellezas de esta vida triste.

He abierto el diario e inconscientemente, he dejado vagar mis ojos con la indiferencia que vierte en nuestras almas las sombras que no nos pertenecen, sobre esa macabra lista de defunciones anónimas, tan fría y lúgubre, de la que emana una acre sensación a fosa, a hospital y a abandono!

Pasan, a través de mi mente, innumerables nombres y edades: Julia de 18 años, Luz de 30, Rosa de 5, Magdalena de 2, Carmen de 17, Juana de 90, etc. y, de súbito —sin acertar a determinar de dónde nace la emoción que me invade— me estremezco entero como si me hubieran penetrado todas las tragedias, todos los pesares que encierra ese rosario de seres que han sido y que ya no son!

Pausadamente, sumido en una atmósfera diversa, inicio nuevamente la lectura de la infausta lista y ya no son fantasmas incoloros los que desfilan, ya no son sombras exentas de relieve las que pasan—reanímanse los espectros borrosos que tiemblan y parecían esfumarse— y surgen figuras llenas de vida que ríen, que cantan, que lloran, que sufren y que por fin se extinguen en la hora de la incomparable angustia.

Julia, de 18 años... ha sido una risueña muchachuela, sin duda, y ha tenido sus horas placenteras de jolgorio y ensoñaciones. La primavera para todos cubre de flores los jardines y para todos brillan los astros y es azul el cielo!

Y al pensar en esos días de luz en que todo irradia y parece infundir regocijo, pienso también en esas pequeñuelas, Rosita, Luz, María, estragadas por la miseria que a los 5 años se han ido pávidamente, absortas, en la hebetud de lo desconocido, hacia el infinito, quizá sin un abrigo, quizá privadas del beso santo que pliega los párpados de cera del niño moribundo, de ese beso supremo, agobiado de dolor, que encierra el fervor de todos los otros besos de la vida.

Sorprendido ante todo lo que me sugiere de pesaroso la nómina fúnebre, detengome ante esa existencia de casi un siglo. 90 años tenía y a los quince abriles debió vivir en la ciudad tranquila tan sólo animada por los aguadores y yerbateros ambulantes y, en la noche, por los cantares tristes del sereno que recorría las calles taciturnas golpeando el báculo contra el suelo y levantando en alto la linterna. Y luego ha visto pasar a esos hombres grandes de la época y asistió, sin duda, en toda su conciencia de mujer, al drama inolvidable del templo, lleno de fieles, envuelto en llamas! ¡Haber vivido tanto, tanto—¡Dios mío!—y ver un día resumida toda esta existencia, todas sus vibraciones y latidos, todo lo que ha presenciado de augusto y triste, en diez letras de molde arrojadas al diario sin una palabra de recuerdo ni de adiós!

¡Oh! viejecitas exangües que yacéis olvidadas, desde ayer, en un rincón del Campo Santo, oh, pálidos pequeñuelos evadidos, oh, vírgenes sin nombre que habéis remontado el vuelo exentas de coronas y privadas de plegarias: vosotras que habéis vivido tantos días de sol, vosotras que habéis cumplido la misión de un triste destino, y que habéis contemplado a través de vuestras primaveras e inviernos la cordillera tantas veces blanca y azul ¿vais a partir así como las hojas muertas que el viento arremolina?

¡No! Yo sé que vuestros labios marmóreos han besado mejillas, yo sé que vuestros ojos entornados han vertido su halo de luz y sus lágrimas y que de vuestros yertos corazones ha brotado también la ternura y el amor.

Nadie puede decirme, dónde se inicia vuestro sueño, bajo la sombra de qué árboles ni bajo qué frío sudario; pero he sentido todo lo que encierra de helado vuestra negra orfandad y os mando, desde aquí, las florcitas que nadie os ha enviado y todos los rayos que sigue derramando el sol de oro sobre mi blanca sábana!

ALMOR.

Un punto que no tratará el Mensaje presidencial

Los que tenemos algún papel salitrero estábamos, si no satisfechos, contentos porque los veíamos subir, y por dos razones de mucho lastre: la esperanza no lejana de que se reanudase el comercio del nitrato y la constitución definitiva de la Sociedad de Productores de Salitre, con la adecuada intervención fiscal y su apoyo.

Cavilando en este último punto, nos decíamos los tenedores de esos papeles y los dueños de salitreras: "A causa de la intervención del Presidente de la República y el senador de Antofagasta, tanto esos **productores** como el Ministro de Hacienda ya se pusieron acordes, cediendo los unos y el otro respecto del proyecto de consorcio entre los primeros y el Fisco; el secretario de Estado dicho presentará a la Cámara las enmiendas convenidas, y ya no se opondrá (sin derecho alguno) a que el Ministerio de Justicia tramite y conceda la personalidad jurídica que la mencionada "Asociación" tiene solicitada. Por tanto, cuando el Presidente lea en la apertura de las Cámaras su mensaje, y la Bolsa y el país sepan por él que las salitreras (el 84 o|o) y el Fisco marchan en perfecto acuerdo, es decir, que se venderá el salitre económicamente y por una sola mano y que el Gobierno no va a perturbar a la otra parte con una excesiva intervención en su industria, ésta trabajará tranquila y empeñosamente, sus ganancias se verán aumentadas y su papel subirá y se afirmará sólidamente. Salitreros y accionistas estamos muy agradecidos por tan laudable éxito al Presidente de la República, al senador por Antofagasta, al Ministro de Hacienda y a los productores de acá y de Londres, que en un lapso feliz se pusieron de acuerdo, obrando los unos como estadistas de verdad y los otros como industriales de alto bordo."

Todas las anteriores reflexiones nos hicimos salitreros y tenedores de sus papeles. Estábamos deseosos de conocer, el **Mensaje**, y ¿por qué negarlo? de leer en los diarios al día siguiente las nuevas cotizaciones, todas con un elocuente aumento, y con la nota de una c, que, como es sabido, quiere decir **compradores**.

Pero hé aquí que todos nuestros cómputos e ilusiones los trajo por tierra un personaje que vino de Santiago al mitin pro construcción del ferrocarril a Casablanca, y al que preguntamos qué de nuevo había dejado en la capital, y nos dijo: "Que el Presidente de la República estaba furioso porque el arreglo convenido sobre modificaciones al proyecto de ley presentado a la Cámara para el consorcio entre el Fisco y los salitreros, no podía anunciarlo al país en su **Mensaje**, porque el Ministro de Hacienda insistía, no obstante lo convenido con él (S. E.), el senador de Antofagasta y los productores, en su primitivo proyecto. Esto, agregaba el Presidente, lo sabe todo el país, no fué extraño a ello nuestro enviado en Londres, se comunicó al Comité Salitrero radicado en esta ciudad y, en fin, nos deja ante todos ellos como unos versátiles incurables.

—¿Y usted cree, le preguntamos malhumorados a nuestro interlocutor, que no volverá el Ministro a lo acordado? ¿Qué va a decir el Congreso? ¿Sin duda, habrá interpelaciones en ambas Cámaras? Yo creo que el Ministro respetará su palabra.

—Lo veremos; pero, y por suerte, el Presidente, que está hecho un Zañartu desde el simbólico complot de ciertos militares, sintiéndose poderosamente empujado por viñateros, vinculadores, bolsistas, banqueros, salitreros y muchos otros que tienen cuentas que ajustar con el Secretario de Hacienda, hará que se respeten las modificaciones convenidas en el proyecto de ley salitrero pendiente en la Cámara.

—¿Y si el Ministro no cediese, el Presidente tendría que amainar y torcer rumo de miedo a una crisis de Gabinete?

—¡De ningún modo! ¡Qué crisis ni qué ocho cuartos! Eso pasó al archivo de los expedientes trasnochados y manoseados, porque ya está admitido en autoridad de cosa juzgada que uno, dos o tres Ministros pueden renunciar a su cartera y no hay crisis, porque el Gabinete, se reintegra en el acto con otros tantos parches.

—¡Valiente arbitrio! inventado por los politiqueros de Chile para salir de aprietos!

—Se equivoca Ud.: en Chile sólo se inventan **bolas** para hacer subir o bajar el cambio y los papeles: los parches vienen de más arriba: el Tratado de **Paz** que se discute en Europa es un tejido de parches; la "Liga de las Naciones" funcionará parchando a medio mundo....

—Tiene Ud. mucha razón. ¡Dios lo oiga! y que pronto tengamos por la Moneda y en el Gabinete un nuevo parche, aunque sea de diablo fuerte...

P. LYON.

Valpso., 25 de Mayo de 1919.

(De "El Mercurio" de Valparaíso).

El monopolio del salitre

(Fragmento de la obra "Génesis de la guerra entre Chile y el Perú")

PARTE SEGUNDA.—CAPITULO I

CASTILLA Y BALTA

IV

El guano y el salitre

Ese Mensaje dió origen a largas deliberaciones en el Congreso, de las cuales resultó aprobada la Ley de 18 de Enero de 1873, de que nos ocuparemos más adelante. Pero para considerar aquel proyecto inicial de la política salitrera del Perú, en la época actual, transcurridos cuarenta y seis años, y después de tan graves transtornos, es conveniente conocer los fundamentos que sirvieron de base a su aceptación y que se encuentran consignados en el informe de la Comisión de Hacienda del Senado peruano:

"Comisión Principal de Hacienda.

"Señor:

"La Comisión Principal de Hacienda ha discutido con mucha detención el proyecto remitido por el Honorable Senado sobre el estanco de salitre, dándole toda la importancia que reclama, bajo el doble aspecto con que ha sido presentada la cuestión.

"En la necesidad absoluta en que se encuentra el Perú, de cubrir los gastos ordinarios de su presupuesto con entradas ordinarias también, necesidad que es hoy más imperiosa desde que están cegadas las fuentes de los recursos extraordinarios con que ha vivido hace muchos años, es muy natural que se fije la atención sobre aquella parte de la riqueza pública, que no sólo pueda soportar con menos peligro una parte de los gastos generales, sino sobre lo cual sea más perfecto, si así puede decirse, el derecho con que el Estado pueda exigirle una parte de sus utilidades. El salitre que se elabora en la provincia de Tarapacá, y que si en el mundo no representa hoy un monopolio absoluto, representa más o menos las diez y nueve vigésimas partes del que tienen en el consumo universal las repúblicas del Perú y de Bolivia, reune por esta sola circunstancia la primera de aquellas condiciones, como reune también la segunda, por ser una concesión gratuita del Estado a los salitreros la facultad de beneficiar, en provecho propio, una substancia que con más previsión, acaso, hubiera sido considerada con tanta importancia fiscal como el guano. Sobre este punto no cabe discusión, ni los salitreros la han promovido. Nadie más bien que ellos han reconocido la justicia de que su industria pague contribución extraordinaria, y si alguna vez se ha suscitado cuestión sobre este punto, no ha sido ciertamente para reclamar de la excepción, sino de la cuantía del impuesto. Con más razón hay que reconocerlo hoy, desde que es un hecho incontrovertible que la protección acordada a la industria salitrera ha venido a refluir sobre el Estado mismo que la acordó.

"Así se deduce, en efecto, del informe que va acompañado a este expediente, sobre tres puntos esenciales relativos al salitre, a saber: su costo de producción, sus relaciones con el guano, consideradas ambas substancias como abonos, y su precio relativo; y de él se deduce, no sólo que el salitre hace hoy una competencia ventajosa al guano, sino que esa competencia está llamada a causar la ruina fiscal del Perú por la anulación completa, en los mercados, de este último artículo. Aún sin ese informe, cuyos datos sería muy fácil comprobar, la Comisión podría en todo caso presentar a la consideración de la Cámara los siguientes hechos, de los cuales hay que deducir las mismas consecuencias que se derivan de aquél:

"1.o El salitre, por sus producciones químicas, puede entrar como componente principal de los abonos artificiales.

"2.o El salitre se aplica realmente en ese sentido.

"3.o El rápido aumento en el consumo del salitre, ha coincidido con la rápida disminución en el consumo del guano y con la diferencia de ley entre el guano de Chincha, que se exportaba antes de esa disminución, y el de Guañape, que es el que hoy se exporta. Ahora bien, si con estos hechos no pudiera llegarse a una conclusión aritmética, por lo menos habría que convenir en que no es posible determinar el punto a que vendríamos a parar en ese peligroso camino; y en este caso, como en el otro, hay suficiente motivo para que pensemos en tomar una medida.

"Así establecida la necesidad y la justicia de gravar al salitre con un impuesto, y de neutralizar al mismo tiempo los desastrosos efectos de la competencia que está haciendo al guano, el doble problema económico y fiscal que a esta substancia se refiere, queda reducido a hallar un modo de contribución que corresponda a ambas necesidades. La consecuencia es el estanco: no hay otra ni puede haberla, porque sólo el estanco, a la vez que hará inmediatamente práctico el provecho fiscal, permitirá al guano recobrar su puesto en la competencia por el más alto precio que alcanzará el salitre una vez que se halle en una sola mano.

"La Comisión de Hacienda de la Honorable Cámara de Senadores, al decidirse, como la de esta Honorable Cámara, por el proyecto de que se trata, ha probado que el Estanco del salitre, económicamente considerado, no puede equipararse al estanco de otros artículos sometidos en otros países al monopolio fiscal, por la sencilla razón de que hoy se trata, por excepción en el mundo, del estanco de un artículo que no es de consumo nacional, sino de consumo exterior, y de que, por consiguiente no somos nosotros, sino el consumidor extranjero, el que pagará la contribución que por el estanco se impone al salitre. Ese consumidor es para el Perú el mundo entero, cuando no por otra razón, por la solidaridad natural de todos los intereses económicos; y por este motivo, el impuesto, o sea, el estanco del salitre, tratándose de una producción que representa una parte tan ínfima de la riqueza universal, no puede hacerse sentir en el consumo; o lo que es lo mismo, el estanco no limitará la producción más de lo que puede limitarla el consumo mismo. De modo que, en resumen, los argumentos que pudieran invocarse contra la institución en el caso especial de que tratamos, serían más teóricos que prácticos, más especulativos que reales.

"Así y todo, y por más probadas que estuviesen estas verdades, la Comisión no propondría a la Cámara la adopción del estanco, si sólo se tratara de un recurso fiscal; pero como con esta cuestión, se cruza la que antes dejamos planteada, y que se reduce a saber si debemos o no vivir, la Comisión cree que ha llegado el caso de hacer este sacrificio que, como queda manifestado, lo es más por la idea que por la cosa misma a que esa idea se refiere.

"Al aceptar el proyecto venido en revisión de la Honorable Cámara de Senadores, la Comisión debe, sin embargo, hacer presente:

"1.o Que, tratándose de la plantaación de una institución nueva, no pueden resolverse a priori las cuestiones prácticas que han de presentarse en la ejecución, y que, por consiguiente, conviene más establecer el principio de una manera general, para dejar su desenvolvimiento al que ha de aplicarlo, que señalar muchas reglas, que establecidas sin conocimiento suficiente de los hechos, pueden causar embarazos, más bien que proporcionar facilidades; y

"2.o Que, debiendo procederse con cautela en asunto tan grave y no comprometer irrevocablemente los intereses de que se trata, y pudiendo suceder que el estanco no dé los recursos que de él se aguardan, y que pueden resolverse de otro modo, aunque no es de ninguna manera probable, nuestros problemas fiscales, es conveniente y hasta necesario que, al mismo tiempo que se despeje la ley de los pormenores, que pueden embarazar su ejecución, se incluya en ella una prescripción que deje al Congreso en libertad de disponer lo que estime conveniente sobre este asunto en la primera oportunidad.

"Abundando en estas ideas, la Comisión ha hecho algunas modificaciones, que, por lo demás, no son substanciales, en el proyecto aprobado en la Cámara de Senadores; simplificándolo cuanto le ha sido dable para hacerlo más fácilmente práctico. En consecuencia, la Comisión de Hacienda de esta Cámara, refiriéndose a otras consideraciones secundarias al dictamen de la del Senado, os propone el siguiente proyecto:

"El Congreso, etc., ha dado la ley siguiente:

"Art. 1.o Se estanca en la República el salitre.

"Art. 2.o El Estado pagará al contado y en dinero efectivo dos soles cuarenta centavos por cada quintal de salitre cuya ley no baje del 95 por ciento, puesto al costado de la lancha, en alguno de los puertos de Tarapacá.

"Art. 3.o El Gobierno, tomando por base la producción del salitre en 1872, y la producción o facultades de las oficinas en ejercicio, o de las que ya han hecho desembolsos para establecerse, hará los arreglos convenientes para la plantificación del estanco, quedando plenamente facultado para el objeto.

"Art. 4.o Se prohibe la exportación de salitre que no haya sido comprado al estanco, y caerá en comiso el que se intente exportar contra esta prohibición.

"Art. 5.o Se prohibe en la República la adjudicación de terrenos salitreros.

"Art. 6.o Se prohibe, asimismo, la exportación de la tierra de que se extrae el salitre.

"Art. 7.o El Gobierno dará cuenta al próximo Congreso ordinario de los resultados del estanco, siendo prohibido hacer ninguna operación que comprometa por más de dos años los intereses vinculados a él.

"Dése cuenta. — Sala de la Comisión. — Lima, Diciembre 18 de 1872. —**José Boza. — A. B. Chacaltana.— Federico Luna**".

J. M. ECHENIQUE GANDARILLAS

(Continuará)

No Es Delito
HORNIMAN

TODO EL MUNDO TOMA EL DELICIOSO
TÉ
HORNIMAN

Inmediata a Alameda
VENDO
EN CALLE CAMPO DE MARTE. — CASA HABITACION DE UN PISO
Consta de ocho departamentos de familia, cuatro de servicios, dos patios, piso ladrillos de composición. Recién refaccionada. Reconoce deuda de $ 12,000 al Banco Hipotecario de Chile.
EN CALLE CARRERA
Precio: $ 42,000
Construcción de un piso; consta de ocho piezas habitación, baño, cinco piezas de servicios, dos patios, el 1.o con piso de ladrillos de composición, luz eléctrica y gas. Reconoce deuda de $ 10,000 a la Caja Hipotecaria.
Precio: $ 45,000
Carlos Ossandón B.
1080 — HUERFANOS — 1080

AVISO
Avisamos a los numerosos clientes de la capital y de provincia que no alcanzaron a recibir la obra
"EL INGLES EN 20 LECCIONES"
POR UNA SOCIEDAD DE PROFESORES AMERICANOS
que hemos recibido una nueva remesa de este solicitado e imprescindible
LIBRO
y que hemos ya despachado los pedidos pendientes y estamos atendiendo y despachando los nuevos, como de costumbre, el mismo día que llegan.
"El Inglés en 20 lecciones", sin profesor, es la última palabra en materia de enseñanza de este idioma, que será en adelante casi universal. Ocho ediciones en un año.
PRECIO: $ 3.90
Provincias, agregar $ 0.50 para la remisión.
LIBRERÍA ZAMORANO Y CAPERÁN
COMPAÑIA 1015. - Casilla 362

OFICINAS
En calle Estado se arriendan 2 espaciosas en espléndido edificio, con ascensor y escalera. Dirigirse a Casilla 3462.

CRIADERO DE ARBOLES SANTA INES (NOS)
ESTA ABIERTO EL REGISTRO DE PEDIDOS.
Ordenes: Al Administrador, Nos o a su Agente General, señor **ELADIO VICUÑA E., Agustinas 1150.—Casilla 1417.—SANTIAGO.**

MAQUINA CEPILLADORA
marca "RANSOME", con cuatro cabezas, para moldura y machihembrar.
OFRECE DE OCASION:
FUNDICION LIBERTAD
LIBERTAD 53 Y 58

¡DIABETICOS!
EL SOLO USO DEL AGUA MINERAL RADIO-ACTIVA
¡ASDRUBAL!
OS QUITARA LA TERRIBLE DOLENCIA.
EN VENTA:
FARMACIA ESPAÑOLA
AHUMADA 318. — CASILLA 3499. — TELEFONO 387

MOLINOS "MAQUILA"

Con piedras verticales francesas legítimas

De 14" y 18"

Ofrecen listos:

GRACE y Cía (Chile)

SOCIEDAD ANONIMA

HUERFANOS 1087 - Presente

POLITICA

EL PROGRAMA MINISTERIAL

Queda acordado ayer en Consejo de Gabinete

JUNTA EJECUTIVA LIBERAL

El Ministro de Hacienda, señor Claro Solar, da a conocer los proyectos que propiciará en el Congreso. — La Junta acuerda un voto de aplauso al Ministerio

La Junta Central Radical se ocupa de los problemas económicos y sociales. — Nombra una comisión que proponga las modificaciones del caso al programa del Partido

EL BANQUETE DE ANOCHE AL SEÑOR TOMAS RAMIREZ

Consejo de Gabinete

En la tarde de ayer se reunieron en el despacho presidencial los señores Ministros de Estado, con el objeto de ocuparse del programa ministerial.

Estuvieron de acuerdo los Ministros en propiciar en su programa el despacho del proyecto de instrucción primaria obligatoria, el de estabilización de la moneda, la contribución a la renta, el impuesto a la exportación del cobre y del fierro y los proyectos sobre legislación social.

En este Consejo se tomó conocimiento del mensaje que S. E. el Presidente de la República, leerá el Domingo próximo durante la ceremonia de apertura del Congreso.

Junta Ejecutiva Liberal

Ayer en la tarde se reunió la Junta Ejecutiva del Partido Liberal, bajo la presidencia accidental del señor Manuel Rivas Vicuña y con asistencia de los señores Arturo Alessandri, Lorenzo Montt, Pedro F. Iñiguez, Santiago Valdés Errázuriz, Julio Silva Rivas, Guillermo Edwards Matte, Alejandro Rengifo, Ladislao Errázuriz, Guillermo Lyon Lynch, Raimundo del Río; de los señores Ministros, de Relaciones, don Luis Barros Borgoño; de Hacienda, don Luis Claro Solar, y de Guerra, don Enrique Bermúdez; del tesorero señor Luis Barros Valdés y de los secretarios señores Pedro Prendez Saldías y Ernesto Barros Jarpa.

Después de trátarse de algunos asuntos de orden interno relacionados con la próxima convención del Partido, el Sr. Ministro de Hacienda don Luis Claro Solar, expuso a grandes rasgos los principales proyectos que el Ministerio de su cargo promovería ante el Congreso en el próximo período ordinario de sesiones, refiriéndose especialmente al impuesto sobre la renta, sobre la exportación del cobre y del fierro, sobre reorganización de algunos servicios públicos como el cuerpo de vistas de Aduana, Caja de Retiro de Empleados Públicos y otros. En la discusión de estos proyectos el señor Ministro expresó la confianza de que contaría con los elementos parlamentarios del Partido en ambas ramas del Congreso.

Varios señores diputados expresaron la complacencia con que veían la presentación de los proyectos a que el señor Claro Solar había tenido a bien referirse y sin perjuicio de la libre apreciación que en sus detalles harían de cada proyecto en el Congreso, le ofrecieron su concurso.

Después de algunas observaciones formuladas por los señores Iñiguez, Bermúdez, del Río, Alessandri, Edwards Matte y Errázuriz don Ladislao, y otros, se dió por aprobado el siguiente proyecto de acuerdo del señor Rengifo:

"La Junta Ejecutiva del Partido Liberal, conocedora de las labores realizadas por el Ministerio y en especial de la actitud del señor Ministro de la Guerra, acuerda manifestarle una vez más, su más dicidido aplauso."

Se levantó la sesión.

Junta Central Radical

En la tarde de ayer celebró sesión la Junta Central del Partido Radical. Presidió don Alejandro Rosselot y asistieron los señores Juan Castellón, Armando Quezada, Salvador Allende C., Ramón Briones, Manuel J. Barrenechea, Carlos Alvarez P., Rafael Correa, Rubén Bustos, Ramón Corbalán M., Pedro Aguirre C., Belisario Videla P., Pedro Rivas V., Víctor Celis M., Víctor Robles, Arturo Hugo, Carlos Dávila, Rafael Torreblanca, Remigio Medina, Galvarino Gallardo, Eduardo Suárez M., Luis Orrego L., Gustavo Silva C., Carlos A. Ruiz.

Se ocupó la junta en el estudio de asuntos de carácter económico y social que resolverá en una sesión próxima.

Se nombró una comisión compuesta de los señores Valentín Letelier, Armando Quezada, Pedro Aguirre C., Ramón Briones Luco, Eduardo Suárez Mujica, Víctor Celis, Carlos A. Ruiz y el secretario don Belisario Videla P., para que proponga a la junta las modificaciones que crea conveniente en el programa del Partido, a fin de recomendarlas a la Convención General de Setiembre próximo.

Se acordó celebrar sesión el Viernes próximo a las 17 1|2 horas.

El banquete a don Tomás Ramírez Frías

Anoche se efectuó en el Savoy Hotel la manifestación que sus amigos políticos ofrecían al diputado por Santiago señor don Tomás Ramírez Frías, con motivo de su reciente elección de vice-Presidente del Partido Liberal.

Asistieron las siguientes personas:

Tomás Ramírez Frías, Enrique Bermúdez, Luis Aldunate Echeverría, Arturo Alessandri, Guillermo Rivera, Armando Jaramillo, Ladislao Errázuriz Lazcano, Marcelo Somarriva Undurraga, César Ferrera, Santiago Valdés Errázuriz, Antonio Huneeus Gana, Alcibiades Roldán, Domingo Matte Larraín, Eduardo Edwards Salas, Dr. Eduardo Moore, Pedro Prendez, Saldías, Carlos Mascaró Serrano, Manuel Rodríguez Pérez, Germán Valenzuela Basterrica, Luis Barros Valdés, Ernesto Barros Jarpa, Dr. Juan B. Miranda, Alfredo Lea Plaza, Moisés Poblete Troncoso, Pedro Letelier Elgart, Jorge Garcés Gana, Virgilio A. Opazo, Luis E. Silva Briones, Humberto Trucco, Pedro Avalos Ballivian, Carlos Leiva Torres, Enrique Vergara Robles, Mariano Fontecilla Varas, Emilio Tagle Rodríguez, Osvaldo Fuenzalida Correa, Alfonso Figueroa Unzueta, Ricardo Opor tot, Ricardo Jara Covarrubias, César Jiménez Fuenzalida, S. A. Natoli di Sperlinga, Juan Pablo Urzúa Puelma, Ernesto Escobar M., Manuel Merino Esquivel, Arturo Mujica Contréras Jorge Alessandri Rodríguez, Humberto Yáñez Velasco, Fernando Alessandri Rodríguez, Juan B. Miranda L., Belisario Prats González, Carlos Cruz Santa María, Sergio Melo Lecaros y Leonidas Irarrázaval Barros y muchos otros cuyos nombres se nos escapan.

Adhirieron a la manifestación y excusaron su inasistencia los señores: Javier A. Figueroa, José María Valderrama, Ismael Tocornal, Manuel Rivas Vicuña, Leopoldo Urrutia, Abraham Gatica, Jorge Errázuriz Tagle, Eduardo Opazo Letelier, Matías Silva, Lorenzo Montt, Jorge Lezaeta Rivas, Herman Echeverría Cazotte, Manuel Gaete Fagalde, Gregorio Santa Cruz Ossa, Francisco Garcés Gana, Carlos Vega Lizardi, Jorge Lecannelier, Agustín Barros Jarpa, Arturo Recabárren León, Hernan Correa Roberts, Eduardo Gronhert, Manuel Aylwin, Julio Zúñiga M., Augusto Ovalle Castillo, Luis de Porto Seguro, Martin Figueroa, Anguita, Pedro Ortiz Muñoz, César Valdés y otros.

Discurso de don Alcíbiades Roldán para ofrecer la manifestación

Los correligionarios y amigos del diputado por Santiago, don Tomás Ramírez Frías, que han seguido más de cerca su labor política, me han dado el encargo de ofrecerle la presente manifestación, con motivo de su nombramiento de Vice - Presidente del Directorio de nuestro Partido.

He aceptado con gusto tan honrosa comisión por tratarse de expresar el significado de un acto que no importa sino un homenaje rendido a uno de los miembros de la colectividad en que militamos, que mayores esfuerzos ha desplegado por el triunfo de nuestras doctrinas y el éxito de nuestros hombres, en la lucha diaria y constante en que viven las democracias.

Político de principios firmes y acentuados, nuestro amigo ha permanecido en la brecha desde hace un buen número de años, ocupando los puestos que se le han asignado, cumpliendo como bueno. los deberes que le han sido impuestos por las circunstancias, sin reparar en ninguna clase de sacrificios y sin desalentarse en ningún momento, convencido de que, así como hay una consigna para el soldado que monta la guardia, la hay también para el hombre de ideas que se incorpora en las filas de un Partido, y que esta consigna lo obliga, no a encerrarse en un estrecho egoísmo, dentro del cual es muy fácil y tentadora la crítica, sino a vivir en contacto con los correligionarios, a no dejarse dominar por los pesimismos y a trabajar por el éxito de las doctrinas comunes.

De esta manera, el señor Ramírez Frías ha pertenecido a los diversos organismos de nuestra colectividad: asambleas, centros, directorios, Junta Ejecutiva, mostrando en todos ellos una actividad y una abnegación que difícilmente habrán sido superadas, junto con un espíritu de disciplina y una adhesión a los principios, que es justo presentar como un ejemplo a la juventud.

En la obra en que ha estado empeñado, ha tenido ocasión de especializarse por el interés que le han merecido la instrucción popular y la salud y el bienestar de nuestras clases trabajadoras, es decir, por el amor a estas dos grandes causas a que el Partido Liberal viene consagrando sus principales esfuerzos, amor que demuestra que este Partido, nacido en otra época del pueblo, como una protesta contra la omnipotencia y la arbitrariedad de los gobiernos y como una aspiración hacia el desarrollo y perfeccionamiento de la personalidad humana, vuelve al pueblo, para convivir con él y ponerse al servicio de los ideales que hoy sustenta.

La presente manifestación probará a nuestro amigo que apreciamos en lo que valen su actividad, su constancia y su inteligencia y que sabemos rendir el homenaje que corresponde a la obra esencialmente constructiva a que ha vivido consagrado.

Aquellos que hemos visto al señor Ramírez Frías trabajar sin tregua ni descanso en pro del Partido, experimentamos una profunda satisfacción al considerar que ha llegado por sus méritos a la situación que ha alcanzado. Nada más honroso en organismos como el nuestro que haberse levantado por el propio esfuerzo. Es particularmente grato para el que habla tributar este homenaje a su antiguo discípulo.

Os invito ahora, señores, a que alcemos la copa en honor de nuestro distinguido amigo.

Don Tomás Ramírez

Señores y amigos:

Me siento realmente desconcertado ante esta brillante manifestación, porque siempre ha sido para mí, casi doloroso recibir homenaje por lo que yo he considerado como la primera y fundamental obligación moral de toda persona dentro de las varias situaciones en que lo coloca el curso de la vida, esto es, el sencillo cumplimiento del deber.

Cuando niño y estudiante, me ruborizaban las distinciones de mis profesores; más tarde, siendo hombre, nunca he buscado, ni jamás he creído merecer los aplausos de los demás.

Por esta misma idiosincrasia o disciplina de mi espíritu, he sido reacio a los estímulos que conducen a los honores, y si he aceptado situaciones que los discierneN, creedme que no ha sido por quebrantar mis principios, sino por la noción misma que tengo del deber social, del deber cívico, que cuando reclaman el esfuerzo o la persona no pueden ser rehuídos ni aún cuando lleven a los honores...

He oído, por lo demás, con singular complacencia las expresiones tan benévolas y cariñosas del señor Roldán y de los señores Rodríguez y Poblete, que agradezco desde el fondo de mi corazón, como agradezco su generosa iniciativa a todos y cada uno de los amigos y correligionarios que han querido participar en esta manifestación o adherir a ella.

En los señores Roldán, Rodríguez y Poblete se sintetizan en estos instantes los dos poderosos elementos que constituyen nuestro Partido: la brillante pléyade de ciudadanos cargados de merecimientos y de servicios públicos que son nuestra base de estabilidad y prestigio, y la juventud estudiosa y esforzada que forma la savia nueva que nos vivifica y da lozanía y esperanzas ciertas a nuestro porvenir de Partido.

Esos tres nombres tienen también otra significación no menos grata para mí. Uno de ellos fué mi respetado y querido profesor en las aulas universitarias; los otros son genuinos representantes del núcleo de aprovechados discípulos de que yo he podido enorgullecerme cuando he llegado después a enseñar en esas mismas aulas. Es halagadora coincidencia la de que el profesor y el alumno concurran en ser portavoces de los sentimientos de simpatías con que han querido distinguirme mis amigos políticos.

Señores: Llegado a este puesto de lucha y responsabilidades en el Partido Leberal, vosotros esperaréis sin duda, que no sufra quebranto en mis manos y por lo que a mí toca ninguno de los elementos esenciales que lo forman: ni el programa, ni la disciplina, ni la acción, ni la armonía. Vosotros, que apreciáis tan benevolamente mi pasada actuación, podéis estar ciertos de que ella se encaminará siempre a mantener en alto la doctrina, a respetar el estatuto, a impulsar nuestra actividad, a borrar asperezas e infundir en las filas esa confianza y esa lealtad entre las personas, sin las cuales todo se esteriliza y todo se malogra. No he llegado a este puesto a claudicar de mis principios, ni a sembrar la cizaña, ni a convertirme en rémora del progreso; no vengo a servir otros intereses que los generales, del Partido, los cuales priman sobre toda consideración particular dentro del mismo, porque a ello está vinculada su existencia y porque sólo a este precio puede realizar la obra de progreso nacional a que sus tradiciones y sus principios lo destinan.

Señores: A vuestra salud y a la de todos los correligionarios, especialmente a la de los viejos tercios del liberalismo y a la del Centro Liberal de Santiago, del cual jamás aparto mi pensamiento y mi cariño.

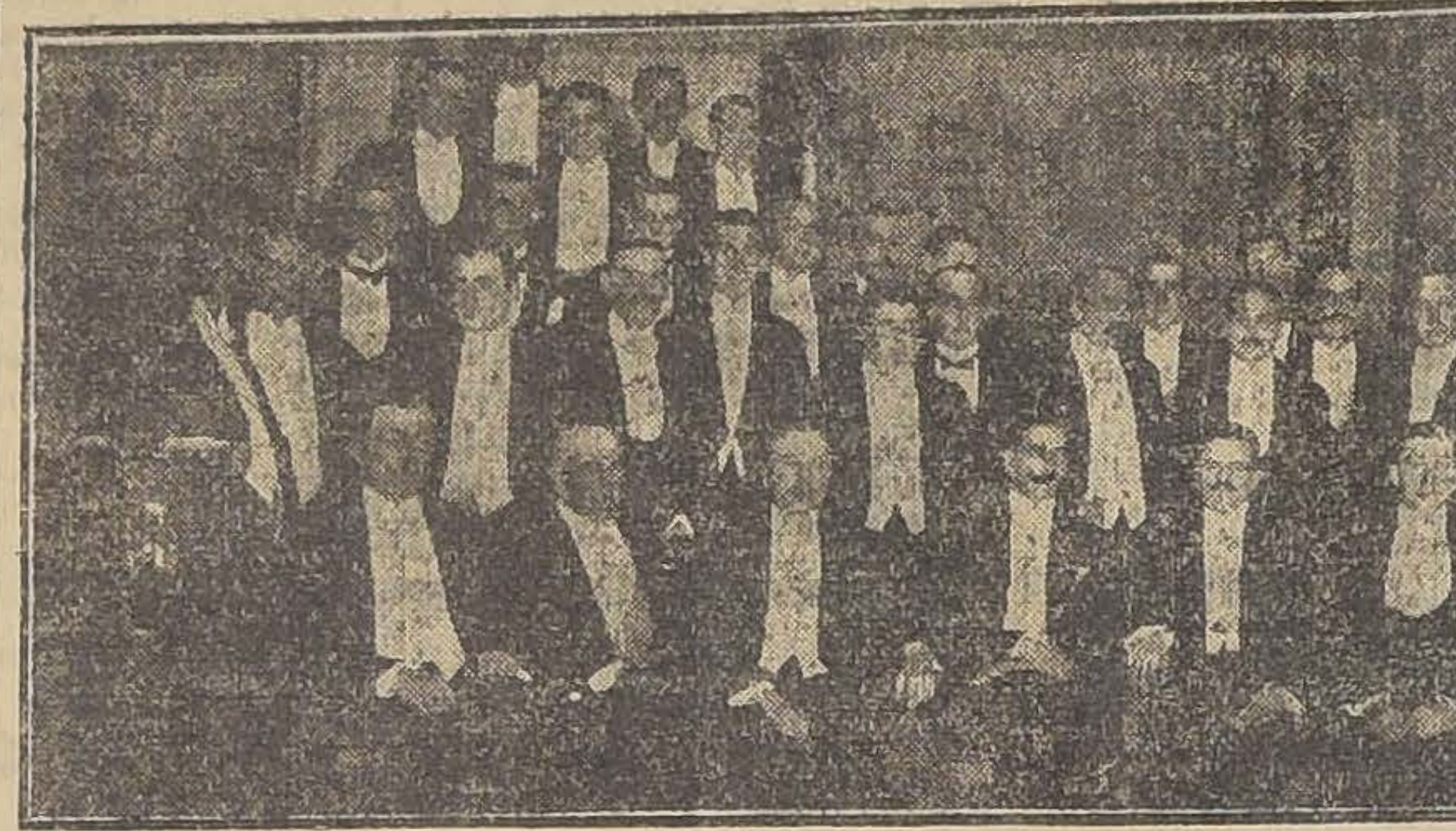

GRUPO DE ASISTENTES AL BANQUETE AL SEÑOR TOMAS RAMIREZ

En nombre de la juventud liberal pronunció un elocuente discurso el señor Manuel Rodríguez Pérez, quien en brillantes frases puso de relieve las diversas condiciones de inteligencia y de trabajo que caracterizaban la persona del festejado.

Manifestó que la juventud liberal tenía en él al más brillante cooperador de su obra, que siempre había puesto a su servicio el bagaje de su indiscutible preparación.

Terminó el señor Rodríguez Pérez, manifestando que el señor Ramírez Frías, había hecho ya obra efectiva en el Congreso, al cual había llegado con títulos propios y bien ganados.

Comité de Reforma Constitucional

Mañana a las cuatro y media de la tarde se reunirá el Comité de Reforma Constitucional de la Cámara de Diputados.

Asamblea Radical

Anoche celebró sesión ordinaria la Asamblea Radical, presidida por don Víctor Celis y actuando de secretario el asambleista señor Morales Villablanca.

Se continuó el debate pendiente, relativo a las incidencias militares.

Usaron de la palabra varios señores asambleistas, hasta el término de la hora reglamentaria, quedando el debate pendiente.

Se acordó finalmente celebrar sesión el Miércoles próximo para continuar este mismo punto.

Se levantó la sesión a las 23 horas y media.

Don Cirilo Muñoz F. dijo, más o menos, lo siguiente:

"Considero respecto del N.o 1.o del acuerdo tomado en la sesión del día 14, que debe ser reconsiderado o suspendido.

El debate mismo me deja la impresión de que en este caso se ha procedido precipitadamente por desconocimiento de los hechos.

El segundo punto—referente a la supuesta pasividad de los Ministros radicales—está en abierta contradicción con la labor desarrollada en el breve tiempo que llevan en el Gobierno.

Basta fijar la atención que el acto de censurar a los Ministros con esa expresión de "pasivos", se produjo cuando esos mismos Ministros estaban ya realizando un programa sobre los problemas sociales, que no se ha hecho ni definido en esta Asamblea de sociólogos durante más de un año.

En cuanto a la censura propuesta al señor Gallardo Nieto, yo quiero traer a la memoria de la Asamblea algo que le servirá para penetrarse de que éste principio de la libertad del pensamiento y de expresar libremente cada cual sus opiniones, está consagrado por la práctica en el periodismo radical.

El diario "La Ley" fué declarado en tres o cuatro ocasiones como no órgano oficial del Partido Radical, porque sus columnas criticaron a menudo los acuerdos de la Junta Central y de esta misma Asamblea. Formaban parte en aquel entonces de la redacción del diario, Jorge Guerra, Ramón Liborio Carvallo, Marcial Cabrera, Eduardo Grez Padilla, Emilio Rodríguez Mendoza, Gabriel de la Gala, Evaristo Molina.

El señor Gallardo no ha hecho otra cosa que continuar esta levantada obra en servicio de las orientaciones del Partido y de abrir corriente en la opinión pública a fin de que en ella germinen nuestras ideas.

La censura al periodista señor Gallardo es la negación de la obra realizada en las columnas de "La Ley".

Yo debo protestar con toda sinceridad contra esta pretensión de amordazarnos en el ejercicio de un derecho consagrado y reconocido por el programa de nuestro Partido y por la práctica misma.

Se quiere censurar al señor Gallardo por haber injuriado—según se dice—a esta Asamblea, y la Asamblea que tal pretende nos ha lanzado a nosotros, los de provincia, una grave ofensa, al aprobar, como proyecto de programa del Partido para ser discutido en la próxima Convención General en Concepción, una declaración que condena el regionalismo parlamentario, declarando incompetente a los que de provincias vienen al Parlamento. Nosotros podemos contestar, desde luego a esta Asamblea, y quiero que de ello tomen nota los muchos jóvenes de provincia que hay aquí, que no es nuestra falta de preparación la que nos incapacita para llegar hasta el Parlamento: es que con el regionalismo cerramos el paso a los que de aquí pretenden nuestros votos para acapararse una diputación.

Las asambleas de provincia rechazan esta ofensa y se basan para ello en que el noventa por ciento de la representación parlamentaria es de provincia y la que con más brillo dirige los destinos del país.

La Asamblea Radical de Santiago no puede ni tiene derecho para censurar a uno de sus miembros que tiene la representación parlamentaria de alguna de aquellas asambleas de provincia: nos coartarían el derecho de fijar y exigir a nuestros representantes el cumplimiento del programa tal como nosotros lo entendemos."

Partido Liberal

CENTRO LIBERAL.—Cítase a los miembros de la comisión de instrucción pública para mañana, a las 18 y media horas. Se recomienda especialmente la asistencia.

Partido Radical

ASAMBLEA RADICAL DE YUNGAY.— El 25 del presente se reunió esta asamblea, presidida por el señor Mario Arriagada.

El presidente hizo notar que con esta fecha, en que quedaban aprobados los estatutos, se dejaba iniciada reglamentariamente la Asamblea de esta nueva comuna. Después de un debate sobre la iniciación de las funciones de esta Asamblea, en que tomaron parte los señores Manuel Acevedo, Arturo Garfias, Horacio Passi, Humberto Scapini, Arturo Gallo y otros, se acordó lo siguiente:

1.o Que quedaba la junta actual desempeñando las funciones provisoriamente de Junta Calificadora con el objeto de darle el pase a los nuevos asambleistas.

2.o Citar a reunión en conformidad a los estatutos, para el Domingo 1.o de Junio con el objeto de nombrar Directorio definitivo y otros nombramientos.

El local para esta reunión será en la Avenida José Joaquín Pérez N.o 5468, a las 15 horas. Se recomienda la asistencia.

CENTRO DE PROPAGANDA.— En la sesión del Viernes 30 debe elegirse la mesa directiva y sólo podrán tomar parte en la elección los socios que hayan cancelado sus cuotas. A los socios que afecte este acuerdo, se les advierte que diariamente se encuentra en el Club Radical, de 19 a 20 horas el tesorero, señor Roldán.

CLUB RADICAL.—Para hoy a las 19 horas, está citado a sesión el Directorio del club. Se encarece la asistencia.

—En la secretaría del Club Radical hay cartas sobrantes para las siguientes personas:

Rafael Torreblanca, A. Muñoz B., David Bun, Ismael Vicuña, Julio C. Barrenechea, Francisco Gómez, Manuel Henríquez, Cornelio Mathieu, Pedro Rivas V., Rosamel Gutiérrez, Carlos Briones, Antonio Pinto D., Erasmo Valdés, Daniel Prieto.

Partido Demócrata

DECIMA COMUNA.— Cítase a asamblea general para el Jueves 29 del corriente, a las 21 horas. Se ruega la asistencia a todos los correligionarios, por haber asuntos de mucha importancia que tratar.

COMUNA QUINTA NORMAL.— Hoy a las 15 horas, habrá una reunión en esta comuna, en el local de la secretaría, Catedral 4260.

Si el tiempo no lo impide, se hará una visita al Centro de Propaganda del barrio Quidora.

COMUNA SANTA ELENA.— Cítase a los miembros de este Centro político a sesión reglamentaria para el Domingo 1.o de Junio, a la hora de costumbre.

En esta sesión, entre otros asuntos, se dará cuenta de las atentas comunicaciones del señor Ministro de Guerra, sobre la prisión de Julio Rebosio; del presidente de la Comisión de Subsistencia Nacional, don Alberto Valdivieso M., sobre las medidas adoptadas contra los comerciantes inescrupulosos; del diputado señor Bañados; del abogado señor Carlos Vicuña Fuentes.

COMUNA SAN MIGUEL.— Cítase a reunión para hoy Jueves a las 20.30 horas. Se encarece la asistencia por haber asuntos de suma importancia. Se ruega especialmente la asistencia de los señores delegados Gabriel Ramírez, Arturo Vergara y Leoncio Olmedo.

Partido Liberal Democratico

ASAMBLEA DE SANTIAGO. — El Viernes 30 del corriente, a las 9.30 P. M., en el Club del Partido se reunirá la Asamblea Liberal Democrática de Santiago para tratar importantes asuntos.

REMITIDO

Ruego publicar lo que sigue:

Mi señora, después de un mes de escasa lactancia, se había quedado casi sin poder criar la guagua, ni podíamos encontrar ama, ni recurrir a la alimentación artificial por ser la guagua de un mes.

Nos recomendaron el Sthenogen! Fué santo remedio!

A los pocos días la leche volvió hasta normalizarse; mi señora se repuso bien completamente y durante el período de la lactancia no tuvo la menor molestia, al contrario, ha engordado y la guagua se ha criado sana y fuerte.

Bien agradecido, publico el presente certificado, para que este importante tónico sirva a otros en los muchos casos semejantes.

Santiago, 26 de Mayo de 1919.

F. ORELLANA T.

Chacabuco 73, casa número 2.

Sastrería L. Chanut

1177-Agustinas-1177 y Casilla 789

Aviso a mi distinguida clientela que acaba de llegar un lindo surtido de

CASIMIRES INGLESES, PAÑOS VICUÑA PARA SOBRETODOS

L. CHANUT.

Se arrienda

AUTO DE LUJO

Patente particular

LIMOUSIN COUPE

MATRIMONIOS - TEATROS

VISITAS - ENTIERRO

NOVIOS

Desde las 10½ hasta las 19

$ 80

POR HORAS COMPLETAS

1.a hora. . . . . . . $ 20

2.a hora. 15

3.a hora. 10

PEDIDOS:

TELEFONO 297. —

— CASILLA 740

P. BEZANILLA MUÑOZ

89-Ahumada-91

CONFECCIONES

PARA

Señoras y Señoritas

OFRECEMOS

a PRECIOS muy reducido nuestro selecto surtido en

TRAJES Y ABRIGOS

Viernes y Sábado

ABRIGOS para señoras en rico terciopelo de lana de todos colores. Precio excepcional . . . . $ 195.00

ABRIGOS de terciopelo de lana con cuellos de piel, varios modelos $ 290 y . . . . $ 250.00

TRAJES sastre en gabardina de muy buena clase, con adornos de piel . . . . $ 290.00

VESTIDOS en gabardina, sarga y de paño fino, últimos modelos, cada uno . . . . $ 190.00

ADEMAS, TODOS NUESTROS VESTIDOS MODELOS le hemos rebajado a precios sumamente convenientes.

ALMACENES INGLESES

The English Stores

ESTADO Esq. Huérfanos -:- Teléfono 307 -:- Casilla 956

INFORMACIONES DEL EXTERIOR

Servicios de NUESTROS CORRESPONSALES ESPECIALES, vías Eastern y Colón, y de "The Associated Press", vía Colón

SE CONOCEN EXTRA-OFICIALMENTE ALGUNOS DE LOS PUNTOS DE LAS CONTRAPROPOSICIONES ALEMANAS AL TRATADO DE PAZ

Alemania acepta la reducción de armamentos y de efectivos militares; ofrece la entrega total de la escuadra de guerra y pide la devolución de parte de la Marina Mercante; conviene en la ejecución de plebiscitos para decidir las cuestiones fronterizas; rechaza redondamente las decisiones de la Entente respecto de la Prusia Oriental y la Occidental

LOS AVIADORES HAWKER Y GRIEVE LLEGAN TRIUNFALMENTE A LONDRES. — EL CAPITAN READ ES ACOGIDO CON GRANDE ENTUSIASMO EN LISBOA, DESPUES DE HABER CONSUMADO LA TRAVESIA AEREA DEL ATLÁNTICO

Las negociaciones de paz

LA LIGA DE LAS NACIONES Y LOS PAISES ESCANDINAVOS

ESTOCOLMO 28. — Los premiers y Ministros de Relaciones de Dinamarca y Noruega son esperados en esta capital durante la presente semana, pues vendrán a conferenciar con el Gobierno sueco acerca de la situación creada a los países escandinavos por la Liga de las Naciones.

Se dice aquí que la Liga pedirá la desagregación de la Liga escandinava.

LA PRESENTACION DE LAS CONDICIONES DE PAZ A LOS DELEGADOS AUSTRIACOS

ST. GERMAIN 28. — Se creen que las condiciones de paz, serán presentadas a los delegados austriacos el próximo Viernes.

REUNION DEL CONSEJO DE LOS DIEZ

PARIS 28. — El Consejo de los Diez se reunirá esta tarde para estudiar los posibles cambios que se introducirán en las cláusulas financieras del tratado con Austria en vista de la presentación hecha por los representantes de los nuevos Estados formados por la desagregación del antiguo Imperio.

LAS CONTRA PROPOSICIONES ALEMANAS

VERSALLES 28. — Los alemanes han pasado todo el día trabajando en la terminación de su respuesta a los aliados.

El conde Von Brockdorff Rentzau conferenció con sus colegas y recibió a los presidentes de las comisiones de Hacienda, Materias Primas y Responsabilidades que, le entregaron las conclusiones a que habían llegado esas comisiones. Se cree que Von Brockdorff Rantzau, agregará personalmente un capítulo a las contra-proposiciones alemanas referentes a las materias primas.

La planta de imprenta traída por los alemanes a bordo de doce carros de ferrocarril ha trabajado toda la noche en la impresión de las contra-proposiciones que formarán un folleto de 120 páginas.

INCENDIO EN LAS BARRACAS DE LAS TROPAS DE OCUPACION

LONDRES 28. — El corresponsal de "The Central News Agency", en Berlín, comunica, vía Copenhague, que los edificios empleados como barracas por las tropas de ocupación, en Ludwigshafeb, se incendiaron.

Cuarenta soldados perecieron y el número de heridos se hace subir a un centenar.

PUNTOS INCLUIDOS EN LAS CONTRA-PROPOSICIONES DE ALEMANIA

BERLIN 28. — Según un sumario que no tiene carácter oficial, las contra-proposiciones de Alemania al tratado presentado en Versalles, incluyen los siguientes puntos:

Alemania ofrece todos sus buques de guerra, con tal de que se le devuelva una parte de su flota mercante.

Propone que no haya cambios territoriales, sin que se haga una consulta a las poblaciones afectadas.

La cesión de la Alta Silesia y las peticiones sobre la Prusia Oriental, la Prusia Occidental, y Memel, son rechazadas rotundamente.

Se estipula que Danzig se convierta en un puerto libre, y que el río Vístula sea neutralizado.

El territorio ocupado deberá ser evacuado dentro de un semestre.

Si se establece la Liga de las Naciones, con Alemania, como miembro de ella, Alemania continuará administrando las colonias, de acuerdo con los principios de la Liga, como su mandataria.

Alemania ofrece pagar 20,000 millones de marcos en oro en 1926, como indemnización, con pagos anuales desde 1927, en adelante, no excediendo el total de 100,000 millones.

LA REALIZACION DEL PROGRAMA NAVAL DE LOS ESTADOS UNIDOS

WASHINGTON 28. — El Secretario de Marina, Mr. Daniels, presentó a la Comisión Naval de la Cámara de Representantes una comunicación, en la cual la oficina general de Marina excita a que se lleve a cabo rápidamente el programa de construcciones hecho en 1916 por la Marina de los Estados Unidos.

La oficina recomienda sólo pequeños cambios al proyecto que originalmente se había hecho.

NO IRAN AL AUSTRIA DELEGADOS DE LAS FACULTADES MEDICAS DE ESPAÑA

PARIS 28. — Ha sido rechazada la propuesta hecha por el Austria alemana a las facultades de medicina de varias universidades españolas, para que envíen delegados que informen acerca de los efectos producidos por el hambre debido al bloqueo de los aliados.

Las Universidades de Barcelona, Granada y Valencia, se negaron a tomar parte en este movimiento. La de Sevilla había decidido enviar un delegado, pero el Gobierno se opuso a su partida, manifestando que la Universidad no debía intervenir en un asunto que era una cuestión enteramente política.

DECLARACIONES DEL PRESIDENTE DE AUSTRIA

VIENA 28. — Refiriéndose a la situación del Austria, el Presidente Seitz se expresó el Sábado en la siguiente forma:

"Si los aliados dan nuestras provincias alemanas a los checo-eslovacos, y sur-eslavos, sin disponer que sus nuevos dueños se hagan responsables de los fardos de los impuestos provocados por la deuda de guerra, provocarán nuestra bancarrota, y si se produce la bancarrota, entre nosotros, estallarán disturbios sociales peores que los de Rusia, con grave peligro para la paz de Europa.

Los fardos de la deuda de guerra deben ser repartidos por cabeza entre los veintiocho millones de habitantes que constituían el antiguo imperio, excluyendo a Hungría, y no es posible que un seis y medio por ciento de la población tenga que hacerse cargo de toda la deuda.

"Difícilmente conseguiremos el dinero suficiente para nuestra alimentación diaria; estamos listos a firmar una paz que nos permita vivir, y nuestros delegados en Saint-Germain deben informar al Parlamento que es la única autoridad que puede resolver si se firma o no el tratado de paz".

NUEVA NOTA QUE LA DELEGACION ALEMANA ENVIARA A CLEMENCEAU CON RESPECTO A LAS CLAUSULAS ECONOMICAS DEL TRATADO

BERLIN 28. — La "Vossische Zeitung", en un artículo publicado el Lunes, dice que de fuente oficial ha sabido que la delegación alemana enviará una nueva nota al premier Clemenceau acerca de las cláusulas económicas del Tratado de Paz.

En dicha comunicación se hará notar que la reclamación de doce millones de toneladas de marina mercante, que los aliados atribuyen a la campaña submarina, es inexacta, pues más de la mitad de ese tonelaje ha sido hundido de acuerdo con las leyes de la guerra.

El diario mencionado agrega que los alemanes declaran además que la primera respuesta de los aliados a la nota alemana sobre las cláusulas económicas demuestran un falso concepto de las necesidades agrícolas de Alemania.

Además se objetará la parte referente a la entrega de carbón que los aliados quieren imponer a Alemania.

SOLUCION DE LA CUESTION DEL DISTRITO DE TESCHEN

COPENHAGUE 28. — El premier polaco Paderewski y el Presidente de Checoeslovaquia, Masaryk, han acordado que la cuestión del distrito de Teschen que ha provocado dificultades entre Polonia y Checoeslovaquia, sea solucionada por una comisión checo-polaca que se reunirá en Cracovia.

Esta noticia ha sido comunicado desde Praga.

LOS PUNTOS PRINCIPALES DE LA RESPUESTA ALEMANA

BERLIN 28.—Anoche se creía que la cuestión de si Alemania firmará o no la paz, depende principalmente de que los aliados acepten que se verifique el plebiscito en todos los territorios disputados y reciban a Alemania dentro de la Liga de las Naciones, como un país con iguales derechos a los demás.

Estas dos condiciones forman la base principal de la respuesta alemana que ha sido aprobada por el Gabinete y que el conde von Brockdorff Rantzan está preparando ahora para entregarla a los aliados en las próximas treinta y seis horas.

PROTESTAS CONTRA LA ACTITUD DEL CONGRESO DE PAZ

PARIS, 28.—El Comité nacional de Legislación general de trabajo adoptó una resolución por la cual se condena el secreto con que ha sido redactado el tratado de paz, y se protesta de las condiciones que han sido impuestas por el conocimiento incompleto de los documentos.

También se protestó por la vuelta al antiguo sistema de las alianzas.

Se condena igualmente que no se haya incorporado en el tratado una verdadera constitución internacional de trabajo.

EL PRESIDENTE WILSON INVITA A LUXEMBURGO A QUE MANDE UNA DELEGACION A PARIS.

LUXEMBURGO, 28.—El Secretario de Estado Reuter leyó en la Cámara de Diputados una carta escrita por el Presidente Wilson, invitando a la delegación del Luxemburgo que fuera a París.

Dijo que la delegación estaba lista para partir, con el fin de manifestar a la Conferencia de Paz que el pueblo desea que el país se conserve autónomo, y que se lleve a cabo la unión económica con Francia o con Bélgica.

Agregó que el Gobierno había pedido también ser admitido en la Liga de las Naciones.

EL NOMBRAMIENTO DE EMBAJADOR BRITANICO EN LOS ESTADOS UNIDOS.

PARIS, 28.—El duque de Devonshire y el general Smuts se encuentran entre las personas cuyos nombres han sido mencionados como los del posible Embajador de Gran Bretaña en Washington.

ACERCA DE LA ENTREGA DEL TRATADO DE PAZ A LOS AUSTRIACOS.

PARIS, 28.—Por diversos motivos no podrá ser presentado a los austriacos el tratado total de paz.

Por ejemplo, la cláusula relativa a Fiume, del mismo modo que la que se refiere a las reparaciones militares y navales serán omitidas por el momento.

La sala del palacio de Saint Germain donde se entregará a los austriacos el tratado de paz ha sido amoblado enteramente de rojo. Un miembro de la delegación austriaca, que inspeccionaba la sala, dijo: "Todo lo que falta para completar la escena, son los verdugos."

LOS DELEGADOS ALBANESES EN PARIS NO HAN RECONOCIDO A ESSAD BAJA

ROMA, 28.—La noticia del pretendido reconocimiento de Essad Bajá por los delegados albaneses que se encuentran en París, carece en absoluto de fundamento. Todos los miembros de la delegación han protestado contra Essad Bajá y sus pretensiones.

INFORMACION DESMENTIDA POR EL GOBIERNO ITALIANO

NUEVA YORK, 28.—La oficina de información italiana en esta ciudad ha recibido un telegrama del Gobierno italiano desmintiendo las informaciones enviadas desde Salónica, según las cuales 800 prisioneros búlgaros habrían huido gracias a la complicidad de los italianos.

Dichas informaciones carecen de todo fundamento y se nota que son absurdas si se toma en cuenta el número de fugitivos que se indica.

LOS ALEMANES ESTARIAN DISPUESTOS A UNA GRAN REDUCCION DE ARMAMENTOS.

LONDRES, 28.—Una información recibida de Copenhague por la "Echange Telegraph Company", dice que las contra-proposiciones alemanas, que hay han sido publicadas en Berlín, aseguran la voluntad de Alemania de hacer una reducción de armamentos aún más grande que la que los aliados exigen.

LA CUESTION DE FIUME HABRIA SIDO SOLUCIONADA

PARIS, 28.—Según las informaciones obtenidas esta noche, el Consejo aliado ha solucionado la cuestión de Fiume y la de las fronteras meridionales de Austria.

PARA EL CASO DE REANUDACION DE LA GUERRA.—DISPOSICIONES TOMADAS POR LOS ALIADOS.

LONDRES, 28. — El Consejo aliado de bloqueo en París terminó los arreglos para reanudar el bloqueo de Alemania, en el caso de que los alemanes se nieguen a firmar el tratado.

Los planes completos que se han preparado establecen la más perfecta cooperación entre las fuerzas económicas y las militares, en el caso de necesidad.

Inmediatamente después de que los alemanes manifiesten que no firmarán el tratado, se les dará aviso de la terminación del armisticio, con un plazo de 2 horas. A la expiración de este período, las tropas británicas, francesas y norteamericanas avanzarán simultáneamente hacia el interior de Alemania, al mismo tiempo que el bloqueo será aplicado en la forma más estricta posible.

Se ha llegado a los acuerdos necesarios para proteger en lo posible los intereses de los neutrales durante el tiempo de guerra, al mismo tiempo que se impida la entrada de alimentos y materias primas a Alemania.

CONFERENCIA ENTRE GENERALES ALIADOS PARA EL CASO DE NEGATIVA DE ALEMANIA

COBLENZA 28. — El general Fay, único comandante de los dos ejércitos franceses en el territorio ocupado de Alemania, conferenció con el general Liggett respecto a los planes de los aliados, en el caso de que Alemania se negara a firmar el tratado.

La atividad de las tropas en el área de las cabezas de puentes ha sido mucho más notable que en cualquier otro tiempo durante la ocupación.

EL PROGRAMA NAVAL DE LOS ESTADOS UNIDOS

WASHINGTON 28. — En una exposición hecha en el Comité Naval de la Cámara de Representantes, el Secretario del Departamento de Marina, Mr. Daniels, declaró que consideraba inconveniente autorizar la construcción de un mayor número de buques importantes que el indicado en el programa de 1916.

Declaró que, desde el momento que los Estados Unidos ingresaban a la Liga de las Naciones, el país debía demostrar su confianza en la Constitución de ella y no autorizar ahora la construcción de los diez dreadnoughts y de los diez cruceros que el Departamento de la Armada había solicitado anteriormente.

Mr. Daniels agregó: "Sólo dos caminos se abren ante los Estados Unidos: Debemos confiar en que la Liga de las Naciones proteja los intereses de todos los países y terminar con el antiguo método de competencia en las construcciones navales, o debemos tener la marina más poderosa del mundo. No hay ninguna situación intermedia; la seguridad del país así lo pide".

Declaró que, probablemente, existen varias razones para que Gran Bretaña no prosiga su programa de construcciones navales; "Varios hombres de Estado con quienes he podido conversar durante mi viaje, dijo, estiman que cuando la Liga de las Naciones quede establecida, no habrá razón en gastar grandes sumas en los buques de guerra y cren que Gran Bretaña prestará atención a ese cambio de programa.

La construcción de los dreadnoughts y de los seis cruceros de batalla autorizados en 1916, debe terminarse a la mayor brevedad, después de introducir en los planos de los cruceros de batalla las modificaciones que les permitirán tener una mayor protección en desmedro de una ligera reducción en la velocidad de 35 nudos que se había estipulado.

El Departamento de Marina llegó a ese acuerdo después de oír al jefe de los consultores técnicos que acompañaron a Mr. Daniels en su viaje a Europa, donde discutieron el problema de la construcción de los barcos de guerra con los almirantazgos de Francia, Gran Bretaña e Italia.

El vice-almirante Mc. Kean declaró al Comité que los dieciséis dreadnoughts de primera clase, con un total de tripulación de 30,886 hombres serían considerados por la Comisión como fuerza en tiempo de paz, agregando que cada marinero significa para los Estados Unidos un desembolso de 1,200 dólares anuales.

Las fuerzas militares de Alemania

DURANTE LA PAZ

Lo que se pedirá a este respecto en la respuesta a los términos aliados

BERLIN 28. — La respuesta alemana a los términos aliados aceptará que el Ejército alemán tenga cien mil hombres en tiempo de paz, pero pedirá que este límite no sea puesto en práctica hasta que las condiciones estén perfectamente estabilizadas.

Alemania negociará sobre esta base, pero pedirá el derecho a mantener una fuerza adecuada durante el período de transición, que declara que se verá obligada a pasar después de concertada la paz.

La respuesta también hará presente que las fronteras de Alemania, después de la ratificación del tratado, continuarán en una situación especial, que harán necesario el control adecuado por medio de patrullas fronterizas.

Alemania pedirá el derecho a mantener movilizadas suficientes fuerzas, a menos que los aliados asuman la responsabilidad de mantener el orden en todas las fronteras recientemente determinadas.

Algunas de las condiciones

QUE ACEPTARA ALEMANIA COMO BASES DE PAZ

BERLIN 28. — La respuesta alemana afirmará de nuevo la adherencia de Alemania a los principios establecidos en las condiciones del armisticio, y hará especial hincapié en el derecho de auto - determinación, que Alemania está dispuesta a conceder en todas las secciones disputadas de la frontera.

Se pedirá también a los aliados que reconozcan la decisión que se haga por voto popular en Austria de la cuestión de unión con Alemania.

Alemania está dispuesta a que haya una Liga de Naciones de la que form parte, y en la cual tenga un voto igual a los demás países, con tal de que esté basada en cualquiera de los principios económicos establecidos en los términos de paz de los aliados. Si la Liga de las Naciones del mundo está basada en cualquier otro asunto, se declaró en círculos autorizados a un corresponsal extranjero, Alemania se verá obligada a considerarla como una alianza contra ella.

Hemos recibido

Terrajas "WELLS"

Para Pernos en todos los tamaños

MACHOS PARA PERNOS
MACHOS PARA GAS
PRENSAS para CAÑERIAS

A PRECIOS CONVENIENTES

MORRISON & CO.

AHUMADA 65, 67, 77.-Casilla 212 Santiago

Carbonato de Amoníaco

OFRECEMOS

PARA ENTREGA INMEDIATA

PRECIO
SIN COMPETENCIA

GRACE & Cía. (Chile)

SOC. AÑONIMA
HUERFANOS 1087

LOS NUEVOS ESTADOS LIBRES

LOS ALEMANES AMENAZAN DETENER A LOS LEADERS POLACOS EN LA ALTA SILESIA

VARSOVIA 28.—Las autoridades alemana en la Alta Silesia amenazan detener a los leaders polacos que se encuentran en esa región.

El subsecretario polaco, encargado de los negocios de la Alta Silesia ha pedido al Ministro del Interior detener diez alemanes por cada polaco arrestado y ha comunicado esa resolución a la Conferencia de Paz.

PROTESTA DE LOS MINISTROS BRITANICOS Y NORTEAMERICANOS EN VARSOVIA

LONDRES 28. — El corresponsal de "The Exchange Telegraph Company" en Viena comunica, vía Copenhague, qué los Ministros ingleses y norteamericanos en Varsovia, protestaron contra la ofensiva emprendida por los polacos en la Galicia Oriental.

PREPARACION DE LOS TRATADOS QUE FIRMARAN LOS ALIADOS CON LOS NUEVOS ESTADOS.

PARIS, 28.—De acuerdo con instrucciones recibidas del Consejo de los Cuatro, una Comisión especial de peritos está preparando los tratados con los Estados recién creados, con el propósito de proteger a las minorías, y particularmente proteger a los judíos contra las diferencias de raza, idioma y religión que conducen a desórdenes y disturbios.

Ya ha sido terminado el tratado que se firmará con Polonia.

PADEREWSKI SE DIRIGE A PARIS

PRAGA, 28.—El premier Paderewski se dirigió anoche a París.

LOS PROBLEMAS ECONOMICOS DE LA PAZ

EL ESTABLECIMIENTO DE NUEVOS IMPUESTOS EN FRANCIA

PARIS, 28.—El Ministro de Finanzas, M. Klotz, presentó hoy a la Cámara un proyecto de ley, en el cual se proponen nuevos impuestos, que se cree que producirán 1,280 millones de francos, con lo que el total de las entradas subirá a 8,195 millones de francos.

EL SECRETARIO DE MARINA DE LOS ESTADOS UNIDOS PIDE 45 MILLONES DE DOLARES PARA LA AVIACION NAVAL.

WASHINGTON, 28.—El Secretario de Marina, Mr. Daniels, hablando ante la Comisión de asuntos navales de la Cámara de Representantes, dijo que la Marina necesitaba tener a lo menos 45 millones de dólares este año, en lo relacionado con el programa de aviación, en su mayor parte para propósitos de experimentación.

PUNTOS A QUE PODRA EXTENDERSE LA INVESTIGACION PEDIDA EN LA CAMARA DE REPRESENTANTES DE LOS ESTADOS UNIDOS.

WASHINGTON, 28.—A pesar de que la indicación presentada por el representante de Illinois, Mr. Graham, para que se investiguen los gastos hechos por el Departamento de Guerra sólo se refiere a ese Departamento, los leaders republicanos dicen que esa investigación puede más tarde ampliarse, en forma de incluir la forma en que el Presidente ha dispuesto de los cien millones del fondo de guerra, como asímismo a las actividades de la Oficina de Seguros contra los riesgos de guerra.

CREDITO QUE HOLANDA PROPORCIONARA A FRANCIA

WASHINGTON 28. — Según noticias llegadas al Departamento de Estado, el Consejo de Estado de La Haya ha presentado un proyecto de ley, por el cual se establece un crédito de cinco años, y de más o menos cinco millones de dólares, que proporcionaría el Tesoro holandés al Gobierno francés, para la reconstrucción de las regiones devastadas en el norte de Francia.

INVESTIGACION SOBRE LOS GASTOS DEL DEPARTAMENTO DE GUERRA DE LOS ESTADOS UNIDOS

WASHINGTON 28. — Los proyectos de los leaders republicanos de la Cámara de Representantes para investigar los gastos del Departamento de Guerra, tomaron forma definida con la resolución presentada por el representante de Illinois, Mr. Graham, por la cual se dispone el nombramiento, que hará el presidente de la Cámara, de una comisión especial de quince miembros, para que lleven a cabo la investigación.

LA AMERICA LATINA ANTE LA PAZ

COMIDA EN EL ELISEO EN HONOR DEL PRESIDENTE PESSOA

PARIS, 28.—El Presidente Poincaré ofreció ayer una brillante comida en el Elíseo al Presidente electo del Brasil, doctor Epitacio Pessoa.

Concurrieron a la fiesta el Ministro del Brasil y los delegados de los países de la Entente al Congreso de la Paz.

LA SITUACION EN RUSIA

LAS MATANZAS DE JUDIOS EN LA EUROPA ORIENTAL Y MERIDIONAL

WASHINGTON 28. — Una información referente a numerosas matanzas de judíos en el Centro y sur de Europa, llevadas a cabo durante los meses de Marzo y Abril, ha sido enviada por los representantes especiales de las organizaciones de abastecimientos judíos a su representante en Nueva York, Mr. Siegel, que a su vez la ha presentado al Departamento de Estado.

Dicha información contiene los nombres de cincuenta y cuatro judíos que han sido asesinados, y asegura que los muertos ascienden a muchos centenares.

Los representantes describen la situación en Polonia como peor que en cualquiera otra parte y acusan al Gobierno polaco, no sólo de no hacer ningún esfuerzo para contener esos excesos, sino que en muchas ciudades pequeñas las mismas autoridades polacas son las que imitan a la poblada a cometer esos desmanes.

PETROGRAD EN PODER DE LOS ELEMENTOS ROJOS EXTRANJEROS

ESTOCOLMO 28. — Se anuncia que los elementos rojos letones, chinos y finlandeses, se han adueñado de Petrograd, dominando a las autoridades del Soviet después de encarnizados combates en las calles. Los trabajadores patrullan en los distritos obreros a fin de evitar el pillaje de los chinos.

Los maximalistas habrían puesto carteles amenazando ejecutar a los burgueses si se ven obligados a salir de Petrograd.

MOVIMIENTO EN FAVOR DE LA CREACION DE LA REPUBLICA RHENANA

COBLENZA 28. — Las patrullas norteamericanas, en toda el área de ocupación, recibieron orden de que se recogieran inmediatamente todos los carteles políticos. También se dieron instrucciones para impedir las reuniones de carácter político.

Se tomó esta actitud en el cuartel general del tercer ejército, a causa de un mensaje telefónico del cuartel general británico, que decía que en Colonia se habían verificado demostraciones para protestar de la proyectada separación de las tierras rhenanas de Alemania. Las informaciones dicen que se declaró la huelga general para protestar de la separación.

Los anuncios de las calles de Colonia decían que en Coblenza se habían celebrado mitins monstruos, en favor de la República rhenana. El cuartel general del tercer ejército anunció que no se había verificado tal mitin.

A pesar de todo, las autoridades norteamericanas recibieron informaciones relativas a las intrigas por medio de las cuales varios alemanes influyentes trataban de llevar a cabo una demostración en Coblenza, en favor de la separación de Prusia.

LAS TROPAS DE KOLCHAK AVANZAN NUEVAMENTE CONTRA LOS MAXIMALISTAS

PARIS 28. — Según informaciones recibidas hoy en al capital, el rechazo de las tropas del almirante Kolchak, habría sido sólo momentáneo, pues esas fuerzas avanzan de nuevo contra los maximalistas que se ven obligados a replegarse en la línea del Volga.

EL ABASTECIMIENTO DE PETROGRAD

LONDRES 28. — Los aliados han arreglado el abastecimiento de Petrograd de modo de poder prestar asistencia a la población de dicha ciudad inmediatamente después de la expulsión de los maximalistas.

Mr. Hoover espera poder abastecer la ciudad treinta y seis horas después de la retirada de los maximalistas.

EL PANICO CUNDE ENTRE LOS LEADERS MAXIMALISTAS

ESTOCOLMO 28. — Comunican de Viberg que, en alta mar, en dirección a Petrograd y Kronstadt, se ha oído el eco de un fuerte bombardeo durante los últimos días.

Se anuncia además que el pánico cunde entre los leaders maximalistas de Petrograd y que muchos de ellos huyen de la ciudad llevándose los fondos del Estado.

DESESPERADA SITUACION ALIMENTICIA DE PETROGRAD

WASHINGTON 28. — Las informaciones oficiales acerca de la salubridad de Petrograd, indican que la mortalidad excede de mil personas al día, según las noticias publicadas por la prensa sueca, que ahora han sido recibidas por el Departamento de Estado.

Se están haciendo nuevas reducciones en las raciones alimenticias, y se estima que un obrero no puede vivir, por más modestamente que sea, con menos de 500 rublos diarios.

LA REVOLUCION CENTRO-EUROPEA

UN COMISIONADO COMUNISTA HUNGARO LLEGA AL AUSTRIA CON 47 MILLONES DE CORONAS

VIENA 28. — Los funcionarios de la aduana encontraron 47 millones de coronas en billetes de banco, en poder de Fentyce, comisionado comunista húngaro de Asunto Económico, cuando llegó hoy a Bruck, procedente de Budapest.

Habiéndosele preguntado por qué llevaba consigo una cantidad tan considerable, cuando estaba prohibida la importación de billetes, contestó que ese dinero debía ser empleado en el pago de mercaderías entregadas a Hungría por algunas firmas austriacas.

Para comprobar ésto, mostró a los funcionarios de la aduana una autorización del Ministro de Finanzas de Austria, para importar 42 millones de coronas. La expli-

LOTERIA

Nacional Argentina. Los billetes, enteros o fracciones, de esta famosa Lotería, deben solicitarse a la afortunada y acreditada Casa

E. TURRI

GALERIA GUEMES. — BUENOS AIRES. — CASILLA 1772

Tres Sorteos

CADA UNO con 5,700 premios y un PREMIO MAYOR de argentinos

100,000

se verificarán en Buenos Aires los días

30 DE MAYO, 6 Y 13 DE JUNI.

El billete ENTERO vale: $ 25 arg., $ 60 chilenos ó 55 francos.
Cada QUINTO de billete: a $ 6 arg., $ 15 chilenos ó 14 francos.
En los precios están incluídos: gastos, listas y prospectos.

Cailler's RIQUISIMA COCOA Cailler's

cación que dió respecto al uso que haría de los cinco millones restantes, no satisfizo a las autoridades, las cuales confiscaron esos cinco millones.

INFORMACIONES GENERALES

LOS ESTRAGOS DEL TIFUS EN LA EUROPA MERIDIONAL

PARIS 28. — Según comunicaciones recibidas por el Consejo Supremo económico, cien mil polacos estarían enfermos de tifus.

Esta enfermedad se extiende en Polonia y ha llegado a ser endémica en Hungría y en muchos otros países de la Europa meridional. Se teme que esa plaga se extienda a otras partes de Europa en el próximo invierno.

El Consejo ha nombrado un comité formado por representantes ingleses, franceses e italianos, para que consulten con los representantes de la Cruz Roja la preparación de proyectos para combatir el tifus y el cólera.

EXPLOSION DE UNA MINA

PRAGA, 28.—En la explosión de una de Moradska Ostrawa, en distrito de Teschen, 36 mineros fueron muertos y 106 quedaron heridos.

LA PETICION DE ARMISTICIO DE LAS FUERZAS DEL AFGHANISTAN.

LONDRES, 28.—La Oficina de los asuntos de la India ha anunciado que el agente político en Khyber, al noreste de la India, recibió una oferta de armisticio de parte del comandante de las fuerzas del Afghanistan, y dió la respuesta de que si el Emir de Afghanistan deseaba la paz, debería dirigirse al Virrey de la India, por intermedio del comandante en jefe de las tropas británicas.

La oferta de armisticio ha sido considerada como una treta para ganar tiempo.

LA TRAVESIA AEREA DEL ATLANTICO

LIBOA, 28. — **La llegada del N-C-4.**—El N-C-4 llegó a esta ciudad.

WASHNGTON, 28.— **El tiempo empleado en la travesía del Atlántico.**—El N-C-4 llegó a Lisboa a las 4.10 de la tarde, hora de Washington, efectuando su última etapa en nueve horas cuarenta y cuatro minutos.

Con esto queda establecido que el N-C-4 ha hecho la travesía del Atlántico, desde Terranova, en 26 horas 41 minutos.

LISBOA, 28.— **Entusiasmo despertado por la llegada del N-C-4.**—Cuando el N-C-4 apareció sobre el río Tajo, se produjo, en la multitud aglomerada en todas las plazas, un entusiasmo como no se veía desde hace muchos años.

Los gritos de entusiasmo, los disparos de cañones y el sonido de las campanas saludaron la llegada del hidro-avión norteamericano.

WASHINGTON, 28. — **Declaraciones del Ministro de Marina.**—El Secretario del Departamento de Marina, Mr. Daniels, ha anunciado que con este primer vuelo transatlántico se inicia una serie de experimentos de vuelos de largo alcance.

Es probable que otra escuadrilla de aeroplanos inicie la travesía del Atlántico después que se hayan corregido los defectos que la travesía ha permitido descubrir en los aparatos de la Armada.

Mr. Daniels no ha resuelto aún si el N-C-4 regresará a Estados Unidos por la vía aérea.

PONTA DELGADA, 28.— **La velocidad del N-C-4.**—La velocidad desarrollada por el N-C-4 en su jornada hacia Lisboa fué superior a ochenta millas por hora.

En cuanto se recibieron en Ponta Delgada las noticias de la llegada del N-C-4 a Lisboa, todas las naves de guerra estacionadas allí saludaron el anuncio con sus pitos y sirenas durante cinco minutos, mientras los oficiales y marineros vivaban con entusiasmo el triunfo norteamericano.

PONTA DELGADA, 28.— **Mensajes enviados por el N-C-4.**— La llegada del N-C-4 a Lisboa marca la última etapa del primer vuelo transatlántico que registra la historia, vuelo cuyo honor ha correspondido a un aparato construído en Estados Unidos y manejado por norteamericanos.

Un mensaje radiotelegráfico, enviado por el N-C-4, recibido en esta estación, dice: ''Llegamos en salvo al otro lado del charco.''

Mensajes recibidos posteriormente, indican que toda la tripulación llegó en espléndidas condiciones y suministran algunos detalles de la llegada a Portugal.

Los motores se portaron maravillosamente y parece que no se ha producido ningún contratiempo de ninguna clase.

El N-C-4 fué recibido con entusiasmo por la multitud estacionada en Lisboa para presenciar su llegada.

SE ENCUENTRAN RESTOS DEL AEROPLANO DE HAWKER

SAINT JOHN'S, 28.—Según un radiotelegrama reci[illegible] retraso en esta ciudad, [illegible]que norteamericano ''Lake [illegible]arlotesville'' ha recogido algunas partes del aeroplano de Hawker, que encontró a los 49' 40'' de longitud norte y 29' 08'' de latitud sur, y tiene a su bordo todo el fuselaje del aparato.

Este radiotelegrama ha sido despachado por el ''Lake Charlottesville'' desde Falmouth.

LA RECEPCION DE HAWKER EN LONDRES

Colosal manifestación popular

LONDRES, 28.—Hawger y Grieve han sido objeto de una recepción popular que ha excedido de todas las proporciones imaginables, al llegar del norte de Escocia.

El entusiasmo de los londinenses hacía recordar al que manifiestan en los días de coronación del Rey.

Todo el espacio comprendido entre la Estación y el Aero Club estaba cubierto por una apretada muchedumbre que vitoreaba sin cesar al aviador.

Interrogado sobre si intentaría el vuelo transatlántico, contestó:

''No lo sé. Esto depende de la casa Sopwith...''

LONDRES 28. — **Declaraciones de Hawker y Grieve.** — Hablando sobre el intento de travesía aérea transatlántica, Hawker dijo que tan sólo la mitad de la provisión de 340 galones de gasolina que llevaba el aeroplano había sido consumida, cuando se habían visto obligados a descender.

Grieve manifestó la opinión de que el futuro de la navegación aérea descansa en la perfección del equipo radio-telegráfico, con el propósito de guiar a los aparatos.

Hawker dijo al ''Daily Mail'', que el agua les había llegado hasta las rodillas cuando el aeroplano había descendido sobre el mar, y que una enorme ola los había levantado. Agregó que el ''Mary'' era un pequeño barco, que saltaba como un corcho, y que después de algunas peripecias, habían conseguido subir a bordo por un cable. Siguió Hawker diciendo:

''Habíamos estado esperando tanto tiempo, que nos habíamos puesto insensibles a todas las cosas.

''Tuve un gran sentimiento de alegría cuando vimos el buque, que habíamos estado buscando por dos horas. Como estuve mareado todo el tiempo, no estaba nada de alegre ni contento''.

Grieve dijo que no había estado excitado en lo menor, ya fuera a la partida, o cuando habían sido salvados.

Hawker manifestó que parecía un hecho increíble. ''Cuando partimos, dijo, comprendimos que habían cien probabilidades adversas contra una a favor de nosotros. Grieve no tenía confianza en el telégrafo inalámbrico desde el punto de vista de la navegación, prefiriendo navegar principalmente por las observaciones celestes, usando el horizonte de las nubes, en vez del horizonte del mar''.

Los aviadores comieron sólo un sandwich, y bebieron cuatro tazas de café del que llevaban en su frasco, temperados por el vacío. Hawker dijo que no había podido comer nada durante 72 horas de mareo.

WASHINGTON, 28. — **Partida del NC-4 a Plymouth.**— El NC-4 partirá de Lisboa, en dirección a Plymouth, a primera hora del Jueves, para completar la última etapa del vuelo transatlántico, siempre que el tiempo lo permita.

Esta información ha sido comunicada en un mensaje llegado al Departamento de Marina, y que fué enviado desde Lisboa por el aviador Read.

LONDRES, 28. — **Impresiones de los aviadores Hawker y Grieve.**—El corresponsal de ''The Daily Mail'' que acompañó a los aviadores Hawker y Grieve en su viaje a Londres envió desde Inverness un detallado relato de las dificultades con que tropezaron los aviadores durante su jornada.

Durante las cuatro primeras horas del recorrido, el aire era sumamente helado, pero los aviadores no tuvieron que sufrir mucho a causa de ellos si bien es cierto que, como a menudo encontraban nubes que tenían que rodear, su carrera no se efectuaba en las condiciones que hubieran deseado.

A 800 millas de su punto de partida, como el tiempo siguiera malo, Hawker ascendió a una altura de 12,000 pies y resolvió conservarla, prosiguiendo el viaje por encima de las nubes. Cuando hacía doce horas y media que se encontraban en el aire, tropezaron con densas nubes negras que se elevaban hasta una altura de quince mil pies y en medio de las cuales era imposible dirigirse. En cada uno de los intentos que hicieron para ascender, el agua comenzó a hervir en el radiador.

Describiendo sus esfuerzos para averiguar la causa de la perturbación que se observaba en el aparato refrigerador, Hawker dice que lo único que podía hacerse era parar el motor e inclinar el aparato para bajar lentamente, esperando de ese modo poder averiguar la causa del desperfecto. En vista de la dificultad de poder realizar esa operación a través de las nubes. Hawker decidió bajar, pero ''a pesar de haber bajado 600 pies, declara, nos encontrábamos siempre en medio de la obscuridad y hubimos de llegar a cerca de mil pies sobre el agua para poder divisar algo.

''Continuamos nuestro viaje, haciendo funcionar el motor, en los momentos en que salía el sol pero, en vista de que no obteníamos en el radiador una temperatura inferior al punto de ebullición, cambiamos de opinión y resolvimos volar diagonalmente a través de los caminos que más siguen las naves mercantes y es así como después de dos horas y media, avistamos al vapor ''Mary''.

''Bajamos felizmente sobre el agua y pudimos ver al vapor acercarse a nosotros. La parte alta de nuestro aparato y aún su quilla, estaban sobre el agua, pero pronto comenzó a destrozarse y las olas arrollaron a nuestra máquina y a nosotros mismos. Gracias a nuestros vestidos salvavidas pudimos mantenernos a flote y después de muchas y grandes dificultades el bote salvavidas del ''Mary'' logró recogernos. Cuando subimos a bordo, habíamos perdido las botas y la gorra. Grieve perdió hasta la chaqueta. Yo, por mi parte, estaba muy entristecido por la pérdida de los valiosos instrumentos y de las cartas que llevaba''.

Hawker y Grieve fueron salvados a las 8.30 de la mañana, hora de Greenwich. Cuando subieron a bordo los aviadores encontraron al capitán Duhn, quien les habló en correcto inglés y les dijo que había temido que se hundieran antes que el bote salvavidas del ''Mary'' pudiera recogerlos.

Como el temporal arreciara, el ''Mary'' se apartó de la ruta ordinaria de los vapores, perdiendo así toda oportunidad de encontrar alguna nave provista de instalación inalámbrica.

Hawker y Grieve trataban de dormir y la mayor parte del tiempo lo pasaban tomando té y leyendo los libros del capitán. Divisaron el faro de St. Kilda pero no pudieron comunicarse con tierra hasta llegar frente a Lewis.

El corresponsal agrega que se desarrollan escenas conmovedoras en todas las estaciones durante el recorrido; las mujeres arrojan flores y besos a los aviadores mientras los hombres los aclaman sin cesar. La estación de Inverness ha sido literalmente invadida por la muchedumbre.

ESPAÑA

MADRID, 28.—**La campaña en Africa.**—En las esferas oficiales se anuncia que las tropas españolas han avanzado considerablemente en la zona de Larache, y que el enemigo en retirada ha abandonado numerosos cadáveres y gran cantidad de material bélico.

Se agrega que han muerto cuatro de los más prestigiosos jefes rebeldes.

MADRID, 28.—**Huelga en Málaga.**—''**El Heraldo**'' informa que ha estallado una huelga en Málaga. ..**El nuevo Ministro de Portugal.**—Hoy presentó sus credenciales al Rey Alfonso el nuevo Ministro del Portugal, quien pronunció en francés un conceptuoso discurso en que se refirió particularmente a las estrechas relaciones de amistad que unen a ambas naciones.

Combates en Larache.—Se ha recibido de Larache la siguiente información:

''En las colinas de Carrasaza se produjo ayer un combate bastante reñido. Las tropas españolas tuvieron 6 muertos y 13 heridos peninsulares y 5 muertos y 15 heridos indígenas. El enemigo se retiró abandonando 32 muertos.

''Las tropas regulares indígenas sorprendieron a un grupo enemigo cerca de Lunizan, matando al jefe y a algunos hombres de su séquito.''

SUECIA

ESTOCOLMO, 28.—**Llegada de un aviador norteamericano.**— El capitán Batt, de la Marina de los Estados Unidos, llegó a esta ciudad el Lunes a las 10 de la mañana, volando desde Copenhague.

ESTADOS UNIDOS

La Misión Yáñez

Concurrirá a la próxima sesión de la Unión Panamericana

NUEVA YORK, 28.—A petición de la Unión Panamericana, la Comisión Financiera de Chile concurrirá a la sesión que celebrará dicha institución el 4 de Junio próximo, para tratar de los siguientes temas asignados por la segunda Conferencia Comercial: ''La situación financiera de Chile'' y ''La política comercial suramericana''.

CHICAGO 28. — **La candidatura de Wilson para un tercer período de la Presidencia.** — La candidatura de Wilson para un tercer período de la Presidencia de los Estados Unidos, depende en gran parte de la suerte de la Liga de las Naciones, según lo ha declarado Mr. Hewer Cummings, presidente del Comité Nacional Demócrata, que ha presidido los dos días de sesiones con que esa corporación ha iniciado formalmente la campaña presidencial de 1920.

Mr. Cummings hizo la siguiente declaración: ''Si bien no tengo ninguna información referente a las intenciones de Wilson para presentarse candidato por un tercer período de la Presidencia, creo que esta cuestión depende en gran parte de la suerte de la Liga de las Naciones. Si la Liga de las Naciones, por cualquier motivo, no es aprobada, Wilson se presentará nuevamente con grandes bríos, y creo poder afirmar que sería reelegido. Si la Liga de las Naciones tiene éxito, no creo que la presión sea tan grande''.

En vista de que no se sabe la opinión definitiva del Presidente Wilson al respecto, se citan frecuentemente como posibles candidatos a los señores William Mc Adoo, ex-Secretario del Tesoro, y Mitchell Palmer, Procurador General de los Estados Unidos.

WASHINGTON 28. — **La fabricación de aeroplanos en México.**—El desarrollo alcanzado por México en la fabricación de aeroplanos, llama la atención de los funcionarios de esta capital.

Una fábrica nacional, establecida en los alrededores de la ciudad de México, puede terminar íntegramente un aeroplano por semana, confeccionando los motores en el mismo establecimiento. El motor que han diseñado los ingenieros mexicanos ha sido llamado ''Aztatl''.

Se han dado también los primeros pasos en la fabricación de bombas aéreas. Se dice que el Gobierno de México tiene la intención de construir aeroplanos blindados de bombardeo.

WASHINGTON 28. — **Embajada en el Perú.** — El senador por Mississippi, Mr. Williams, presentó una indicación para autorizar el nombramiento de Embajador en el Perú. Se espera que esta indicación será tomada en consideración dentro de poco por la Comisión de Relaciones Exteriores.

Una medida semejante, propuesta en el Congreso anterior, no alcanzó a ser despachada.

LIMA 28. — **Cómputos de la elección presidencial.** — Los cómputos generales dan la mayoría al señor Aspillaga sobre el señor Leguía, pero es imposible hacer pronósticos.

La Corte Suprema tendrá que pronunciarse sobre la validez de más de 60.000 votos emitidos. Los mecánicos electorales están dualizados.

El ambiente popular es favorable al candidato señor Leguía.

CUBA

LA HABANA, 28. — **El nuevo Ministro de México.**— El general Heriberto Jara, nuevo Ministro de México en Cuba, presentó sus credenciales al Presidente Menocal.

LA HABANA, 28.— **La huelga general.**— La situación provocada por la huelga general ha mejorado. Numerosos huelguistas, entre los que figuran empleados de los carros urbanos, han sido puestos en libertad después de prometer que volverían al trabajo.

Sin embargo, continúan las detenciones de los leaders del movimiento pero, poco a poco, el tráfico vuelve a ser normal.

COSTA-RICA

MANAGUA, 28.—**Petición de declaración de guerra a Nicaragua.**—Se anuncia que el señor Joaquín Tinoco, Ministro de Guerra de Costa Rica, que recientemente era comandante de las fuerzas en Guanacaste, ha vuelto a San José, con el fin de pedir al Congreso que declare la guerra a Nicaragua.

MANAGUA, 28.—**Derrota de los revolucionarios costarricences.** — El Lunes en la tarde, los revolucionarios atacaron cerca de Santa Rosa a 1,500 hombres de las fuerzas del Gobierno.

Después de una lucha encarnizada, los revolucionarios se retiraron a Santa Rosa.

ARGENTINA

BUENOS AIRES, 28.—**El conflicto de los tranvías.**—La Sociedad de Resistencia y Unión de los tranviarios ha declarado que la Empresa Anglo-Argentina se niega a recibir a los delegados, y en consecuencia ha ordenado el paro general de los tranvías, iniciando la huelga esta misma noche.

La huelga en Gath y Chaves.—Actitud del ''Diario Español''.—El ''Diario Español'' anuncia que suspenderá su publicación desde mañana y mientras no pueda solucionarse el conflicto que se ha suscitado a todos los diarios de la capital, que recibieron un ''ükase'' en que la Federación Tipográfica les prohibe la publicación de avisos de la casa Gath y Chaves.

El ''Diario Español'' cree que no puede publicarse dignamente el periódico sometido al imperio de terceros que lo gobiernen a su antójo desde fuera, ni abdicar su director al derecho de dictar su orientación y su criterio, y hoy, habiéndose negado los obreros a confeccionar un aviso de la citada casa, el director del diario decidió despedirlos.

Homenaje a Amado Nervo.—Hoy, al iniciarse la sesión de la Cámara de Diputados, los asistentes se pusieron de pie en homenaje a la memoria de Amado Nervo.

El aviador Matienzo.—Los diarios fijaron pizarras con la noticia de haber llegado a Chile el aviador Matienzo.

EL AVIADOR MATIENZO.—NO HAY NOTICIAS SOBRE SU PARADERO

MENDOZA, 28.—El teniente aviador Matienzo se elevó esta mañana con ánimo de cruzar la cordillera; desde las Cuevas se anunció después que el aeroplano había pasado al norte del Aconcagua, al parecer arrastrado por una tempestad de viento.

Reina en el público gran ansiedad por su suerte, pues hasta ahora no se ha obtenido la menor noticia sobre el resultado del vuelo.

Los diarios después de anunciar la llegada de Matienzo a Santiago, desmintieron la noticia.

BUENOS AIRES, 28.—**Los obreros de los talleres de la prensa abandonan sus tareas.**— La mayoría del personal de los talleres de ''La Nación'', de ''La Prensa'' y de los demás diarios de esta capital, han abandonado sus tareas en vista de la resolución de los directores que se negaron a aceptar la decisión de los tipógrafos de no componer avisos ni noticias relativas a Gath y Chaves y demás casas boicoteadas.

Los directores y principales de las imprentas han resuelto mantener una enérgica actitud de solidaridad hasta vencer el movimiento.

Los diarios saldrán con los elementos de que vayan disponiendo, y si los huelguistas no se presentan a trabajar, serán despedidos.

BRASIL

MONTEVIDEO, 28.— **Estanco de tabacos.**— El Presidente Brum ha presentado al Consejo de Administración un proyecto relativo a la implantación de un estanco de tabaco, cuyos beneficios se destinarían a mejoras del ejército.

En libertad.— Han sido puestos en libertad el capitán del lugre norteamericano ''City of Mobile'', y el representante de la Compañía Mr. Snut, a quienes acusaba el piloto de haber incendiado el buque. Parece que el origen del fuego no fué obra de un acto intencional sino que se debió a una chispa procedente del motor del barco ''Tacuarembó''.

URUGUAY

RIO DE JANEIRO, 28.— **Las acusaciones al ex-Presidente Braz.**—La prensa se muestra dividida respecto de las malversaciones de fondos nacionales de que se acusa al ex-Presidente Braz.

En general se opina que este movimiento es una consecuencia de las animosidades nacidas de la reciente campaña electoral de la Presidencia de la República. Se observa que los diarios que atacan al ex-Presidente son los mismos que realizaron la campaña en favor del doctor Barbosa, que fué derrotado por el candidato oficial.

El regreso de los footballers.—A bordo del vapor ''Sao Paulo'', que zarpará el 4 de Junio, volverán al Río de la Plata los delegados footballers extranjeros que vinieron a participar en el reciente campeonato.

RIO DE JANEIRO, 28.— **El ''Memorial Day''.** — Con ocasión de celebrarse el próximo Viernes el ''Memorial Day'', la colonia norteamericana ha decidido que se verifique un acto fúnebre en homenaje a los marineros de Pittsburg que fallecieron aquí a consecuencia de la grippe.

El Congreso Dental.— Se ha invitado al vice-presidente Moreira a presidir la inauguración del Congreso de Prótesis Dental que se verificará mañana en el salón de la Biblioteca Nacional.

MONTEVIDEO, 28.—**Repatriacion de los restos de Amado Nervo.**—El crucero ''Uruguay'' llevará a México los restos de Amado Nervo en la primera quincena de Junio.

El ''Uruguay'' probablemente irá escoltado por un buque de guerra de la República Argentina.

BOLIVIA

LA CIRCULAR DE LA LEGACION PERUANA

Observaciones de ''El Tiempo''

LA PAZ 28. — ''El Tiempo'', comentando editorialmente la circular de la Legación peruana, dice:

''Esa Legación se había anticipado en forma confidencial con las mismas declaraciones a nuestra Cancillería para el proceso que se forme alrededor del problema del Pacífico. La manifestación verbal no era bastante: necesitábamos por escrito las razones peruanas.

''Hoy tenemos la base de las alegaciones históricas, jurídicas y éticas del antiguo soberano de las cautivas, pero al fin vendrá también un nuevo soberano o al menos uno que por efecto del Tratado de Ancón tiene tanto derecho y expectativas a la posesión de Tacna y Arica como el otro, para hacer oir sus razones.

''No está en la discusión quién fué el antiguo soberano. Lo que se trata de averiguar es quién debe ser el nuevo, para convertir a su favor en título definitivo el estatuto provisional de la cláusula 3.a del Tratado de Ancón.

''El Perú es el que diserta sobre el derecho ancestral, olvidando que no tiene otro que el del plebiscito. Al hablar de esto, supone en su optimismo patriótico que el voto le será favorable y de allí concluye diciendo gallardamente que no está dispuesto a ceder sus derechos bajo ningún precio.

''¿Y si el plebiscito le es adverso, si no logra convertir en derecho perfecto sus aspiraciones fundadas en el Tratado de Ancón?''

Ataques al Presidente Montes.—''La Razón'' y ''La Verdad'' consagran sus editoriales a atacar la nota enviada por el ex-Presidente Montes en respuesta al memorial que le dirigió el Comité Patriótico Boliviano.

LA PAZ, 28.— **El eclipse de sol.**— Hay una gran expectativa alrededor del próximo eclipse solar. El ferrocarril de Guaqui ha puesto trenes expresos a disposición de todos los que deseen ir al sitio en donde el Astronomo Abbot ha instalado su observatorio.

Se ha instalado otro observatorio en el palacio de Tiahuanacu.

PERU

TRANQUILIDAD EN LIMA

LIMA, 28.—La noche última y la mañana de hoy transcurrieron en completa tranquilidad.

Las medidas adoptadas por la Comandancia Militar garantizan la consolidación del órden.

Las comunicaciones siguien interrumpidas, pero virtualmente ha terminado la gravedad de la situación.

ULTIMA HORA

SE FIRMA LA PAZ ENTRE ALEMANIA Y LOS ALIADOS

PARIS, 28. — De regreso el conde von Betmannkerr a Versalles, consigue por fin de los aliados compensaciones de tal naturaleza convenientes, que se allana inmediatamente a firmar el Tratado de Paz.

Las referidas compensaciones, según se ha podido comprobar, son nada menos que la libre exportación al ex-Imperio Alemán del exquisito aceite español Betis y del incomparable jabón medicinal La Toja.

VALPARAISO

Gota de leche de Miramar. — El Gobierno ha concedido a esta benéfica institución, el uso, por el término de veinticinco años, de un terreno fiscal ubicado en Miramar, en el que la institución nombrada levantará un edificio destinado al dispensario que sostiene.

IX Congreso Científico. — Se hacen los preparativos necesarios para que Valparaíso y Viña del Mar estén debidamente representados en el próximo Congreso Científico a celebrarse en Iquique. La Junta de vecinos de Viña del Mar ha organizado una activa campaña a fin de que ese balneario concurra con una cuota no inferior a cinco mil pesos. Desde luego se ha reunido ya una apreciable suma, como asimismo un buen número de trabajos.

En Vaparaíso, hay también ya importantes adhesiones, entre las que se cuenta la de la Liga Marítima de Chile.

Fiestas de primavera. — La Federación de Estudiantes de Vaparaíso da los pasos necesarios para organizar a Fiesta de la Primavera, que tendrán lugar en Octubre próximo. Desde luego se ha abierto el Certamen para las obras teatrales, el que consistirá en una comedia cómica y una opereta, cuyos originales podrán remitirse, antes del 1.o de Agosto, al director de la velada, Casilla 3564. Habrá un primer premio de $ 400 y un segundo premio de $ 200.

Concierto. — Un distinguido grupo de damas de Viña del Mar, ha organizado un concierto en honor de la distinguida cantante chilena, señora Sofía del Campo de Aldunate, el que tendrá lugar en el teatro del Gran Hotel de Viña, el Domingo próximo.

La comisión organizadora de esta velada está compuesta de las señoras Adela del Solar de Wilson, Teresa V. de Browne, Luisa P. de Edwards, Carmen Subercaseaux de Helfmann, Teresa Bordalí de Valdivieso, Blanca Ossa de Godoy y otras damas.

Naufragio en Algarrobo. — A la una de la madrugada de ayer se varó en Algarrobo, frente a la playa, la goleta nacional ''Teresina'', de 63 toneladas de registro, de propiedad de don Carlos Barroihlet. Según comunicaciones recibidas en la dirección del territorio marítimo, la goleta se perdió totalmente, y la tripulación fué salvada.

El coronel don Jorge Lorca P.—El coronel don Jorge Lorca Prieto, Intendente militar de Tacna, llegó ayer a este puerto en el vapor ''Huasco'', siguiendo viaje inmediatamente a la capital, a donde va llamado por el Gobierno.

No ponga Ud. en peligro su vitalidad. La Gonorrea y Blenorragia son de resultados desastrosos y acarrean complicaciones peligrosas. Simplemente compre un frasco de ESPECIFICO

OKAY

y quedará sorprendido del beneficio tan rápido que recibirá. No tema Ud. la estrechez, porque siendo un medicamento interno no puede producirla.

De venta: Botica Santo Domingo—Botica del Indio—Botica Greve—Botica Fritz—Botica Bentjerodt—Botica Bristol—Botica Brand y en todas las buenas Boticas y Droguerías del país.

POR MAYOR: CASILLA 185

Bolsa de Corredores.— Valparaíso.

—Primera rueda

Letras

£ 500 11d. Junio 10.
500 10 31|32.
3000 10 15|16, Junio 24.
2500 11 1|32, P. H.

£ 6,500.

Segunda rueda

Letras

£ 2,000 10 31|32, Junio 24.
1000 11d., Junio 10.

MOVIMIENTO MARITIMO. — Ayer entraron:

Vapor Huasco, de Cristóbal e intermedios, con surtido.

Remolcador Mercedes, de México, trayendo a remolque a la chata Itata.

Vapor Emilia, de Coronel, con carbón.

Ayer salieron:

Vapor Don Roberto, para Arica e intermedios.

Vapor Perú, para Coronel e intermedios.

Vapor Iris, para Caldera e intermedios.

Hoy Jueves 29 son esperados:

Vapor Quito, de Iquique, e intermedios.

Vapor Olga, de Coronel e intermedios, con surtido.

Hoy Jueves 29 saldrán:

Vapor Huasco, para Lota e intermedios.

Informaciones del país

TARAPACA

(De nuestro corresponsal por telégrafo)

IQUIQUE. — **Renuncia del Directorio Radical.** — En la tarde de ayer se reunió el Directorio del Partido Radical, presentando la renuncia de sus cargos, el primer vice-presidente don Armando Silva, el segundo vice, don Roberto Bonilla, el tesorero don Miguel Vera, el secretario don Washington Tudela y el director don José Yáñez.

Aceptadas estas renuncias se procedió a la elección de reemplazantes, resultando nombrados para el cargo de primer vice don Alejandro Cuadra, segundo vice don Osvaldo Labarca, tercero don Pedro Seguel, secretario don Miguel Bustos y director don Juan Enrique Fredes.

Los demás miembros del directorio quedan en sus puestos contando con la confianza del Partido.

ATACAMA

(De nuestro corresponsal por telégrafo)

COPIAPO. — **Perjuicios causados por el temporal.** —A causa del gran temporal último, el telégrafo ha estado interrumpido, como igualmente el ferrocarril al sur, causando así graves perjuicios a los particulares y al comercio.

Las lluvias han caído como no se había visto desde hacía muchos años, dejando a muchos habitantes en situación de damnificados.

Una junta de vecinos construye galpones, mientras llegan materiales del sur que vienen a bordo de un escampavía.

La Municipalidad recibió 25,000 pesos a cuenta de los auxilios acordados por el Congreso, empezándose la reparación del teatro.

Los zapadores regresaron a Caldera, y al despedirlos la Junta de Vecinos, agradecieron a su comandante Chapuseaux la obra realizada por ese cuerpo del Ejército con motivo del terremoto.

Estudiantes subversivos. —Algunos estudiantes, atribuyéndose representación no otorgada, realizan una federación con fines subversivos, y tratan de sorprender al directorio de Santiago.

Movimiento de obreros. — Se han reanudado los movimientos obreros, en los cuales éstos piden inmediato trabajo en las obras de reconstrucción de Copiapó.

COQUIMBO

LA SERENA.— **Informaciones mineras.**—La comisión de ingenieros japoneses, que estudia esta zona minera, se encuentra empeñada en realizar valiosas negociaciones en la provincia.

Actualmente visita algunos minerales en la Comuna de Chañaral Alto, departamento de Combarbalá.

TALCA

LA RECEPCION AL AVIADOR A. CORTINEZ EN TALCA.—ENORME GENTIO QUE ACUDE A RECIBIRLO EN LA ESTACION.—EL ALCALDE LE DA LA BIENVENIDA A NOMBRE DE LA CIUDAD.—LA VELADA EN EL TEATRO MUNICIPAL

TALCA.—La ciudad de Talca ha estado anteayer de fiesta, con motivo de la visita que hiciera a dicha ciudad el capitán Cortínez, héroe de la doble travesía de los Andes, en aeroplano.

Mucho antes de la llegada del tren que conducía al aviador, un numeroso público, llenada por completo las calles adyacentes a la estación, deseoso de exteriorizar sus aplausos al que con tan magna hazaña ha colocado en alto el prestigio de la aviación nacional.

Las autoridades locales, y todo lo más representativo de Talca, tanto en el orden civil como eclesiástico, tomaron colocación en los andenes interiores.

A la llegada del tren, atronadores aplausos, saludaron al visitante que agradecía emocionado.

Una vez que hubo descendido el capitán Cortínez, el Alcalde don Vicente I. Rojas, dió la vienvenida al aviador en un oportuno discurso, invitando al capitán Cortínez a entrar a la ciudad que esperaba al triunfador de los Andes para tributarle un justiciero homenaje.

El aviador fué llevado en hombros hasta la Intendencia seguido de una enorme muchedumbre que lo aplaudía con frenesí, al mismo tiempo que las bandas del Chorrillos, tocaban alegres aires marciales.

Desde los balcones de la Intendencia, el capitán Cortínez que presenciaba el desfile, dirigió la palabra al pueblo, agradeciendo la manifestación de que era objeto.

En la noche fué invitado por el Gobernador eclesiástico don Miguel León Prado a un banquete en su casa-habitación, al que concurrieron distinguidas personas.

Cerró el programa de festejos del día, una velada en el Teatro Municipal, organizada por el Aero Club, en la cual el aviador dió una conferencia sobre la travesía, terminada la cual un grupo de alumnas de la Escuela Normal le obsequió un artístico canastillo de flores.

Todos los demás números del programa se realizaron con felicidad, rivalizando en corrección y buen gusto.

Ayer se efectuaron otras fiestas y banquetes en honor del capitán Cortínez que partió a las 15 horas para Curicó, ciudad que le prepara una entusiasta y digna manifestación.

PUNTA ARENAS

EL BATALLON MAGALLANES

Sus principales necesidades. – Es de urgencia efectuar algunas reparaciones en el local en que funciona

Interesante informe del comandante señor Barceló

El Comandante del Batallón Magallanes, Mayor don José María Barceló, ha enviado al Ministerio de Guerra, un interesante informe, dando cuenta del estado de esa unidad y haciendo presente sus necesidades materiales.

El señor Barceló expresa que mientras se lleva a efecto la construcción de un cuartel modelo para el Batallón, es de urgencia ejecutar algunas reparaciones en el local que actualmente ocupa, máxime cuando dado el caso que esa construcción se empezara en el próximo año, ella demoraría por lo menos unos tres años.

Hay necesidad de techar los lavatorios y los baños, comunicándolos con las cuadras de las compañías.

Actualmente la tropa se lava a toda intemperie, y en los meses de Julio, y Agosto reina en Magallanes una temperatura de 14 grados bajo cero, circunstancia ésta, que es la causa determinante del gran número de tuberculosos que salen todos los años del cuartel.

Expresa, además, que se precisan algunos fondos, para la construcción de rastrillos para instalar el material de la Compañía de Ametralladoras, que recientemente se ha ordenado agregar al Batallón, para la construcción de almacenes, oficinas de la Compañía y demás servicios concernientes a una unidad que se organiza.

Agrega que los sub-oficiales se encuentran en idénticas condiciones que la tropa, duermen en la misma cuadra que ésta y carecen de un local adecuado para casino, todo lo cual contribuye a que no deseen en muchos casos renovar sus contratas. El casino de oficiales es sumamente estrecho.

El señor Barceló cree que consultándose unos 20 mil pesos en el presupuesto del año próximo, podrían atenderse a las necesidades antes indicadas.

El informe se extiende en otras consideraciones, acerca del aumento de la dotación de sub-oficiales; da cuenta de reuniones efectuadas a objeto de conseguir fondos de parte de algunos particulares.

Termina dando cuenta de los trabajos de instrucción práctica realizados en el Batallón.

Si quiere Ud. un Aceite exquisito, compre

Aceite ''AMBOS MUNDOS'' puro de oliva

Se expende en latas de 1 kg., 2 kg. y 5 kg., con peso exacto marcado en la lata.

Se vende en todos los buenos almacenes.

EL MATINEE DE HOY

promete ser el más interesante de la temporada:

Un Millón por un Marido

por la simpática parejita
CREIGHTON HALE y GLADYS HULETTE

Por artistas que se comprometen hacerle pasar la tarde más feliz que imaginar se puede.

ALHAMBRA - HOY - Especial y Noche - ESTRENO

LA REINA DE ITALIA que tuvo ocasión de ver a la gran actriz

BERTA NELSON

en la emocionante obra que estrenamos hoy:

LA LLAMA SIMBOLICA

fué felicitada personalmente y la Reina dijo: "Esta film es lo más definitivo que en la materia ha producido Italia la bella".

PARA MAÑANA VIERNES DE MODA EN EL ALHAMBRA

ha sido elegida la visión de actualidad

PATRIOTISMO

Uno de los más grandes éxitos de la manufactura PARALTA.

La interpretación está a cargo de la gran actriz

BESSIE BARRISCALE

EL SISTEMA DEL HONOR

Después del estreno en Estados Unidos, la prensa dijo: La crítica que fluye de esa obra debe señalar el mal y el remedio. Estas condicines reune...

EL SISTEMA DEL HONOR

Jamás visión alguna abordó un tema tan escabroso, tan dentro de un problema absoluto.

EL SISTEMA DEL HONOR

R. A. WALHS es el autor que ha sido capaz de crear este argumento maestro y FOX ha sabido interpretarlo.

EL SISTEMA DEL HONOR

ALAMEDA HOY Especial

Grandioso estreno por KITTY GORDON

ADELA

NOCHE - GLADYS HULETTE y CREIGTON HALE en la deliciosa comedia

Un Millón por un Marido

GARDEN HOY Especial y Noche

Sensacional estreno

El Jinete Fantasma Series 10, 11 y 12

Matinée ALAMEDA

WILLIAM FARNUM en

Grandeza de Alma

Matinée GARDEN

Programa cómico FOX

CUPIDO LLEVA LAS RIENDAS y
LA CASA DEL TERRIBLE ESCANDALO

MAX GLUCKSMAN PRESENTÓ AYER EL MAYOR EXITO DEL ANO

LA JOYA FATAL que llenó el SPLENDID ayer, tarde y noche

HOY la estrena el ELECTRA -:- -:- Mañana entusiasmará en el

SPLENDID y POLITEAMA

Lea Ud. el folletin de "LA UNION"

En breve: SU IDOLO

Setiembre y Brasil — HOY Tarde y Noche — PLATEA $ 2

Localidades numeradas en venta desde las 10

LINA CAVALIERI

En la regia película de arte y de lujo Paramount Especial

LA TENTADORA ETERNA

La reina de la belleza y de la elegancia luce en esta obra joyas y trajes asegurados en un millón de dóllares.

Matinée: SETIEMBRE

Enemiga de la Verdad

TRIPITAS

Matinée: BRASIL

El Muchachito Azul

TRIPITAS

TEATROS

TEATRO DE LA COMEDIA.— Estrenó anoche la compañía Mario-Padin la comedia del teatro francés "Las plumas del Grajo", original de Jean Julien, obra que alcanzó el mejor éxito obtenido por esta compañía en todo el repertorio hasta ahora presentado.

"Las plumas del Grajo" nos relata cómo un individuo inmensamente millonario no era feliz con la vida que le proporcionaban sus riquezas, las que le formaban una corte que le estaba envidiando su dinero, mostrándole una sociedad hipócrita y haciéndole arrastrar una vida triste.

Para cambiar su vida y olvidarse de sus millones, de acuerdo con un empleado de su banco, empieza a ir a la casa de este subalterno con un nombre supuesto y en calidad de obrero como todos los de la familia. En esta casa conoce a una muchacha y se enamora de ella. Pero esta muchacha está influenciada por las ideas de Papá Palud, un viejo anarquista que está siempre murmurando de los ricos. La muchacha, a pesar de haberse enamorado del millonario, lo rechaza una vez que conoces la verdadera ideentidad de su cortejante.

La pieza termina con la reconciliación de ambos: ella le acepta convencida del verdadero cariño que él le profesa, y él, por su parte, amargado contra sus millones que le han causado todas las penas de su vida, le promete a ella repartirlos entre obreros y necesitados.

"Las plumas del Grajo" es una obra de un corte admirable, hecha con aquel espíritu vivo y sutil que distingue a los dramaturgos franceses. No hay en la pieza efectos teatrales, ni situaciones forzadas; todo se conduce allí dentro de un tono perfecto de fina comicidad y emoción.

"Las plumas del Grajo" pasa a figurar entre las obras de sostenido cartel de la compañía Mario-Padín.

Queremos dejar constancia, también, de que la interpretación fué muy acertada. Tanto María Padín como la Salas, Arturo Mario, Martínez y Lillo, trabajaron con verdadero cariño, destacándose su trabajo de anoche como uno de los hechos más a conciencia en la actual temporada.

El público aplaudió la obra y a los intérpretes con marcada insistencia.

—Para hoy se anuncia en matinée la graciosa comedia "La novia de Floripondio". En la sección vermouth se repite "Las plumas del Grajo", comedia estrenada anoche con mucho éxito.

En la función nocturna irá nuevamente "El fantasma", obra dramática original de René Hurtado Borne.

"EL FANTASMA"— Esta obra chilena, estrenada en el Teatro de La Comedia, aparece en el número de hoy de "Mundo Teatral". En nuestra crítica, a raiz de su estreno, opinamos favorablemente de ella. Hoy, en la función nocturna, se reprisa esta comedia, que marca un progreso en su autor, por lo cual es de esperar que el público volverá a premiar con su presencia a los autores chilenos que se esfuerzan por llevar a la realidad el teatro nacional.

"ENTRE GALLOS Y MEDIA NOCHE."—Mañana será estrenada en La Comedia esta obra de Cariola, cuyo anuncio ha despertado interés en el público "habitúe". En ella el actor chileno señor Lillo, ya aplaudido, interpretará un papel de huaso adinerado, con lo cual el público podrá conocerlo en otra faz de actor.

Esperamos que la comedia se represente bien ensayada a fin de que el público la aprecie debidamente.

TEATRO SAN MARTIN—Con buen público reapareció en este Teatro la Compañía Retes.

Hoy, como día festivo, habrá dos funciones: matinée a las 15 1|2 horas y función nocturna con la reprise de "El puñao de orsas", "La Walkiria" y un magnífico acto de concierto.

Conciertos

CONCIERTOS ROJO URETA

En el próximo mes de Junio, los días 20 y 27, a las 18, se llevarán a efecto los dos únicos conciertos de piano que en el Teatro Unión Central dará el señor Osvaldo Rojo Ureta.

En el programa del primer concierto figuran entre otras obras la Tocata y Fuga de Bach-Tausig, la Sonata en Sol menor de Schumann, la Balada en Sol menor, el Scherzo N.o 1, Preludios, Berceuse de Chopin, la romanza de la ópera Tristán e Isolda de Wagner-Listz. En el segundo concierto figuran las sonatas "Claro de luna" y "Appassionata" de Beethoven, la fantasía en Fa menor de Chopin, la Rapsodia N.o 12 de Listz, una Noveleta de Schumann, etc.

Próximamente publicaremos los programas de los dos conciertos.

CONCIERTO ENRIQUE SORO.— A pedido general dará el 23 de Junio próximo el segundo gran Concierto en el Teatro Unión Central, el compositor y pianista maestro Enrique Soro; dará a conocer en esta importante audición de sus obras, Su Sonata para violín y piano en La menor, su cuarteto en La mayor y su notable quinteto para cuerdas y piano que tan ruidoso éxito obtuvo en Buenos Aires el año antepasado.

Tomará parte en este Concierto el distinguido vionilista señor Armando Carvajal, primer violín concertino de nuestro Teatro de Opera.

Circos

CIRCO STRONG MAN.— Dos bonitas funciones dará este circo hoy: la primera función a las 15.30 horas y la segunda a las 21.30 horas. En ambas, se desarrollará un lucido programa, figurando en uno de sus números el debut de la familia Castillo.

CIRCO VERY STRONG.— Hoy, primera función a las 15.30 y segunda a las 21.30 horas, en ambas funciones tomarán parte los mejores artistas de la compañía: los Cárdenas, Lanfont, Millán, Díaz, González y Castro.

Noticias cinematográficas

UNA PELICULA EDUCATIVA.— El día 21 de Mayo tuvo lugar en el teatro de la Población Huemul una simpática fiesta destinada a las madres y familias de los niños asistidos en la Gota de Leche que el Patronato Nacional de la Infancia mantiene en dicha población.

Uno de los número que más agradó a los asistentes fué, sin duda alguna, la proyección de la interesante e ilustrativa película "El triunfo de la vida" que fué solicitada ex-profeso para el acto y cedida graciosamente por los señores empresarios del Teatro Alhambra.

Entre el grupo de señoras del Patronato que asistió ese día a la fiesta se comentaba lo interesante de la cinta y el por qué este género de vistas no tendría más auje entre nosotros, siendo como son altamente beneficiosas en cuanto a la ilustración de ciertos problemas ordinarios de la vida se refieren. En la película a que hacemos referencia se trata de los cuidados que ha menester una creatura desde el momento en que nace hasta la edad en que queda ya más o menos apta para afrontar la lucha por la vida, y en ella hay cuadros que son una magnífica lección de puericultura y presentados todos en forma tan simpática que hace de lo más amena la exhibición.

Nosotros, que asistimos en calidad de curiosos, pudimos comprobar el interés con que las madres y en especial las muchachas asistentes, seguían el desarrollo de este tema tan desconocido para ellas, y por qué no decirlo, igualmente desconocido para muchas madres de más elevada categoría que aquellas y completamente ignorado y casi vedado para nuestras niñas de sociedad que terminan su educación cuando están ya aptas para hacer copias a la acuarela, tocar unas cuantas piecesitas de música (siempre las mismas) ,bordar en seda, a veces confeccionar exquisitos dulces; pero absolutamente preparadas para la única y dignificante misión que les está reservada en la vida y para la cual, por una inconsecuencia inexplicable, nadie las prepara, nadie ni siquiera las inicia.

Confesamos que seguimos interesados en el desarrollo de esta cinta y antes de retirarnos del teatro, como divisáramos a la médico-jefe de la Gota de Leche, creímos oportuno tomar su parecer y acercándonos a ella le preguntamos, qué le parecía la película y si estimaba de utilidad su proyección en los cines más centrales.

—¿La película?—nos contestó,— sencillamente magnífica dado el tema tan interesante cuanto desconocido por gran parte del público, cual es la puericultura. En cuanto a la exhibición de ella ante otro público que éste... quién sabe, está maleado el gusto en materia de biógrafo entre nosotros, y usted ve que aquí no se trata de nada de amor, de pasiones, de intriga sino solamente de lo más bello y sencillo: de la humanidad que se renueva, de "la vida que triunfa" y eso... eso sería lata para las niñas, nos agregó con una sonrisa irónica, pero que revelaba cierta amargura a la vez y después de un momento de charla nos despedimos pensando que cuánto más valdría que las madres llevaran a sus hijas a ver películas que como "Triunfo de la Vida", "Mercadería averiada" y otras dejarían en el alma de cada una de esas niñas lecciones imperecederas que después aprovecharían en su vida en vez de permitirlas asistir a exhibiciones que bien mirado son profundamente inmorales, ya que en ellas se hace triunfar muchas veces a las pasiones y esto, es sumamente pernicioso por cuanto excita los sentidos de las jóvenes no preparadas para distinguir que en el fondo de todo ese romanticismo hay algo que dejará en sus corazones un dejo de excepticismo que cuántas veces las hará fracasar en la vida.

"LA LLAMA SIMBOLICA".—Película de arte, de belleza, de lujo y de pasión se estrena hoy .

Parece que es lo más definitivo que en la materia ha producido Italia.

Berta Nelson, la protagonista, es una gran actriz, ha sido felicitada por la reina de Italia que tuvo ocasión de ver esta film.

Luis Maggy, el protagonista, a la altura de la Nelson en su comprometido rol.

"LA HISTORIA DE DOS CIUDADES".—Todos hablan de la toma de la Bastilla, pero casi nadie conoce el verdadero desarrollo de los acontecimientos. Ese fatídico castillo de piedra donde tantos años vivió la muerte, donde tantos años se hospedó la venganza, cayó un día hecho trizas. Fué un zarpazo de la libertad, leona herida y anestesiada que un día se sacudió.

Fox demuestra en detalle el génesis y el momento álgido de esa grandiosa epopeya que dió vida a la libertad.

William Farnum y Jewel Carmen son los intérpretes.

"SU IDOLO". — Esta comedia es considerada en Estados Unidos como la película más cómica que se ha producido. Es la obra maestra de Mack Sennet.

Cuatro meses se empleó en su confección, pues tiene escenas de un sensacionalismo superior al de las más fuertes vistas de aventuras.

"Su ídolo" será estrenada el próximo Martes en los Teatros Septiembre y Brasil.

EL CONCURSO DE SIMPATIAS. —Pocas veces una iniciativa había tenido el éxito que ha obtenido la Empresa del Teatro Brasil con su concurso de simpatías.

La sala se llena noche a noche con las más distinguidas familias del barrio, que aplauden a las señoritas que toman parte en este torneo.

Hoy se hará una especie de recapitulación, en las funciones de la tarde y noche. Se exhibirán todos los retratos ya estrenados y se pasará una docena de nuevas fotografías.

La empresa nos encarga advertir que las localidades son numeradas y que se venden desde las 10.

LA ROMANTICA VIDA DE LINA CAVALIERI. — Hija de padres de muy humilde condición. Lina pasó su infancia jugando con los pilletes descalzos de las históricas vías romanas. Muerto su padre, tuvo que salir a la calle a vender flores para sostener a su madre. Para llamar más la atención, cuando la venta iba mal, acostumbraba cantar.

Un día su voz despertó la curiosidad del director de un pequeño music-hall. Lina aceptó contratarse con él, con la miserable remuneración de tres francos por función. Ya en las tablas ,su belleza y su disposición extraordinaria para el arte, formaron los primeros peldaños de sus triunfos.

Encontró una nueva contrata por seis francos por noche, y algunos meses después pasó al Roman Eden, ganando seiscientos francos mensuales.

De aquí Lina, que ya era llamada "la bella", dió el salto a París, siendo la gran atracción del Folies Bérgére, con sueldo de 10,000 francos mensuales. Hizo una gira triunfal por Europa, admirada por magnate y soberanos, escalando después la Gran Opera de París y, al fin, la Metropolitan Opera House de Nueva York, con un sueldo fabuloso. Sin embargo, su más grande salario lo ha obtenido de la Casa Paramount por imprimir seis únicas películas.

"EL SISTEMA DEL HONOR".— La crítica de los Estados Unidos dijo: "La crítica que fluye de una obra debe señalar el mal y el remedio. "El sistema del honor" cumple esos requisitos. Jamás vista alguna abordó un tema tan escabroso, tan dentro de un problema absoluto. R. A. Walhs ha sido capaz de crear un argumento maestro y Fox ha sabido interpretarlo.

La obra es un llamado a la humanidad: habla el dolor en la obra, habla la vida cruel de los presidiarios, habla la humanidad de los hombres".

"ADELA".—En la sección especial de las 16 1|2 horas del Teatro Unión Central, se exhibirá la producción de la United Pictures Theatres of American titulada "Adela", tomada de la novela "Memorias" de Adela Bleneau.

Esta película que con tanto éxito fué estrenada el Lunes pasado, es una tragedia de amor desarrollada en plena acción de guerra.

Su interpretación está a cargo de la Ketty Gordon ,artista que por su elegancia marca el rumbo a la moda femenina.

VIERNES DE MODA EN EL TEATRO DIECIOCHO.—Con el objeto de hacer más interesante el Viernes de Moda de maña, la Empresa ha elegido dos cintas de mérito, como son "La eterna tentadora" por Lina Cavalieri, que se estrenará en vermouth, y "Detrás del hombre", que irá en la nocturna.

Además, la orquesta del inteligente violinista Carlos Carlin ejecutará en las dos funciones los más hermosos y variados trozos de su repertorio.

"ALMAS SUBLIMES".—Con "Almas sublimes" ha obtenido la Casa Select, el mejor y más merecido de sus éxitos.

La actriz Norma Talmadge es la protagonista de esta obra que el Teatro Atenas exhibirá mañana en su función especial.

MATINEE INFANTIL DEL TEATRO UNION CENTRAL.—Se exhiben hoy en primera función "La gallina de los huevos de oro", que narra el cuento que lleva ese título.

Además se exhibirá en primera función una de las comedias de Mack Sennet.

En segunda función, el estreno Paramount "El hada Margarita".

Por hoy no se efectuará la tercera función, pues se pasará a esa hora la película de actualidad "Adela".

"PATRIOTISMO".—Bajo este título presenta la acreditada Casa Paralta una de sus mejores ediciones. Bessie Barriscale, la inteligente y simpática actriz norteamericana desempeña el rol de protagonista, haciendo eficaz labor artística.

"Patriotismo" será estrenada mañana en el Garden Theatre.

SECCIONES ESPECIALES EN EL TEATRO ATENAS. — Con éxito se están llevando a cabo las secciones especiales en el Teatro Atenas. En estas funciones la empresa estrena las mejores cintas que llegan al país y la orquesta del teatro ejecuta escogidos trozos musicales.

Anuncia para la sección especial del Sábado el estreno de la creación de Elena Mackoswa, el drama pasional titulado "La Gioconda".

JUEVES DE MODA EN EL TEATRO UNION CENTRAL.— Hoy se dará comienzo a una serie de conciertos que se efectuarán los días de invierno.

Tomarán parte 16 profesores, dirigidos por el maestro señor Salinas.

El programa escogido para hoy, es el siguiente: Gounod, Fausto; Verdi, Preludio de la "Traviata"; Burgmeire, Carnaval; Venetiera, Rosaure y Colombine.

Como programa cinematográfico, irá la cinta Paramount: "La senda del amor".

"EN LAS GARRAS DE LOS LEONES".—Su protagonista, María Walcamps, apodada la (intrépida), heroina de las sensacionales películas en series "Libertad" y "El As Rojo", volvió a encontrarse al borde de la tumba al fotografiarse una atrevida escena de esta cinta que nos ocupa. Agarrada desesperadamente a una rama de un arbol, que se alzaba sobre un charco cenagoso en el cual se revolvían media docena de feroces y repugnantes caimanes, la valerosa actriz estuvo luchando entre la vida y la muerte durante varios minutos para que la creación que ofrece se impresionara con detalles espeluznantes. Pero cuando María Walcamps observó que en medio de la consternación general el fotógrafo había dejado de dar vuelta a la manilla de la cámara fotográfica, le gritó con toda la fuerza de sus pulmones: ¡Continúe usted en su sitio, y siga su trabajo! ¡El público exige sensacionalismo y hay que dárselo!

"EL ABSOLUTO".— Este hermoso cinedrama de la manufactura Bluebird, cuyos protagonistas son las artistas Ruth Clifford y Monroe Salisbury, fotográficamente es una perfección. Sus escenas japonesas inte

Programas de Hoy

TEATRO LA COMEDIA

Empresa Ernesto Bouquet
Compañía de Dramas y Comedias
MARIO PADIN
Autorizada por la Sociedad de Autores Nacionales

HOY JUEVES 29 DE MAYO

Tres grandes funciones. Matinée, a las 15.15. La graciosa comedia en tres actos

LA NOVIA DE FLORIPONDIO

Vermouth, a las 18. La comedia del Teatro Francés

LAS PLUMAS DEL GRAJO

Gran éxito

Noche, a las 21.15. Sensacional reprise nacional

EL FANTASMA

Gran éxito de René Hurtado Borne.

Mañana: Estreno cómico nacional

ENTRE GALLOS Y MEDIA NOCHE

TEATRO SAN MARTIN

Compañía de Zarzuelas y Comedias
ROGEL RETES
HOY JUEVES 29

Dos interesantes funciones

Matinée, a las 3 1|2:

LA CUERDA FLOJA y LOS TRES GORRIONES

Con rebaja de precio.

Función nocturna, a las 9 1|2:

Reprise y única representación

EL PUÑAO DE ROSAS
LA WALKIRIA

y un nuevo acto de variedades

Sábado, programa variado.

TEATRO COLON

HOY — DOS FUNCIONES — HOY

Matinée:

Un Millón por un Marido

Noche: TRIO:

Maciste detective

Series 1.a, 2.a y 3.a y 2.o programa cómico Fox

GRAN CIRCO STRONG-MAN

Local:
Mapocho entre Puente y Bandera

HOY — Jueves 29 de Mayo — HOY

2 GRANDES FUNCIONES 2

Matinée, a las 15.30 y noche a las 21.30 en ambas funciones tomarán parte los mejores artistas de esta numerosa compañía.

En la sucursal de San Diego (Circo Very-Strong) habrán también dos interesantes funciones con escogidos programas.

3710-E-29

HOY

DIA DE MODA

Teatro Union Central

Tarde y Noche

Paramount nos presenta a LEONOR HUBRICK en su creación

La Senda del Amor

de la manufactura Moreno

En la Vermouth habrá un gran CONCIERTO, en que tomarán parte 16 PROFESORES, dirigidos por el Maestro SALINAS.

CONCURSO DE SIMPATÍA

DEL TEATRO BRASIL
Hoy: Tarde y Noche
12 nuevos retratos y recapitulación general

Localidades numeradas en venta desde las 10

Matinée Infantil del T. Unión Central-Hoy

1a. Función.—2.30.—ESTRENO de

LA GALLINA DE LOS HUEVOS DE ORO

Fuera de programa se pasará una comedia MACK SENNET.

2a. Función.—3.30.—ESTRENO Paramount

EL HADA MARGARITA

Gran vista fantástica.

Precios: Platea o Balcón, $ 1.20; Niños, $ 0.80.

El grandioso drama

ADELA

cuyo argumento es un romance de amor desarrollado en los campos de batalla, tomado de la novela MEMORIAS por Adela Blenau y en que hace de protagonista la más elegante de la actrices norteamericanas, se exhibirá

HOY a las 4.30 en el TEATRO UNION CENTRAL

PRECIO: $ 1.50 PLATEA O BALCON

UNIVERSAL SERIES UNIVERSAL SERIES

El Martes 3 de Junio estrenarán el Unión Central y Coliseo Nacional, sucesivamente los demás cines

LOS EPISODIOS: 1. EL HONOR DE UNA MUJER. — 2. FIERAS EN LA SELVA. — 3. LA RED DEL TERROR

de la más monumental de las SERIES, de lo que jamás habrá forjado su mente, en donde la sensación sucede a la sensación, el terror al terror, la audacia a la audacia y el valor al valor, y así concluye cada episodio, sin que Ud. pueda anticipar esto a aquello. Nada, absolutamente nada, puede ponerse en parangón con esta obra de trágicas aventuras, titulada.

EN LAS GARRAS DE LOS LEONES

Pasmosa creación de la aclamada intérprete de "LIBERTAD" **MARIA WALCAMP**

quien sostiene horrendas luchas con leones, chacales, tigres, orangutanes y otras fieras salvajes, luchas que no son para descriptas, que aterrorizan, que no parecen reales, sino fantasmagorías; pero que son la viva realidad, gracias a la intrepidez de su audaz protagonista.

NOTA. — Esté Ud. pendiente de su estreno y provéase de su localidad con anticipación, para cuyo efecto se expenderán con un día de anticipación.

UNIVERSAL ESPECIAL

Domingo 1.o de Junio UNION CENTRAL

Sucesivamente en los demás Cines.

Bésame o Mátame

Impresionante cine-drama, creación de la excelsa actriz:

PRESCILA DEAN, H. RAWLINSON y HARRY CARTER.

Esta es una de las más sorprendentes novelas de situaciones interesantes. El espectador pasa de sorpresa a sorpresa y de realidad a misterio, y así en cada escena crece la intriga hasta el punto de no poder anticipar nada, hasta que su final se encargue de proporcionarle una grata impresión.

Universal sinónimo de arte, lujo y éxitos

UNIVERSAL BLUEBIRD

Sábado 31, SETIEMBRE y BRASIL

Sucesivamente en los demás Cines.

EL ABSOLUTO

Apasionado cine-drama, creación de la bella

RUTH CLIFFORD y MONROE SALISBURY

Esta creación tiene por escenario el país de los crisantemos y los cerezos floridos. Las escenas japonesas son de un realismo sorprendente. El espectador que asista a la proyección de este film se sentirá transportado a la patria de las GEISHAS. Los panoramos son deliciosos y la fotografía impecable.

EXCLUSIVIDAD DE LA CIA. CIN. ITALO-CHILENA, INCORP. A LA CIA. CINEM. SUD-AMERICANA. — SAN ANTONIO 263

rior y exteriormente, son de un gran realismo.

"BESAME O MATAME".— Es éste un bello cinedrama de la manufactura Universal Especial, en el que logra mantener latente la atención del espectador, por la trama de sus argumentos, lleno de sensaciones y misterios. Sirven de protagonistas: La actriz Prescila Dean, Herbert Rawlinson y Harry Carter, ambos muy conocidos de nuestro público.

"LA PRINCESA DE BAGDAD".— En las funciones del Sábado del Splendid se estrenará esta manifestación de arte italiano, interpretada por la hermosa Hesperia. Esta cinta es un derroche de lujo y arte. Hesperia, luce en ella, un sinnúmero de elegantes toilettes según las últimas creaciones de París.

"MACISTE DETECTIVE".— En las funciones especial y nocturna del Lunes, finalizará el Splendid la exhibición de la novelesca película de aventuras "Maciste Detective", creación del simpático coloso italiano y de las actrices Itala Manzini y Olga Benetti. En estos episodios se descorre el velo del misterio de la película.

"MADAME FLIRT".— En breve se estrenará en uno de los mejores cines de la capital, esta obra, que, a juzgar por las críticas extranjeras, es un brillante exponente del arte cinematográfico moderno. Nos dicen sus importadores, que la cinta constituirá una sorpresa de arte y belleza para nuestro público.

"LA JOYA FATAL".— Esta cinta, que ha alcanzado uno de los éxitos más rotundos en su estreno ayer en el Splendid, será estrenada hoy en el Electra y mañana en el Politeama.

La publicación del folletín en "La Unión", ha recibido buena acogida de parte del público, pues el argumento, es una interesante novela que ha hecho furor en el extranjero.

"HOUDINI".— Ha llegado al país, traída por la Casa Max Glucksmann, esta película en series, que ha constituído en el presente año, un hermoso triunfo cinematográfico en Norte América. Por los juicios que sobre ella aparecen en las revistas americanas, creemos que esta cinta constituirá un suceso en nuestros cines.

"EL JINETE FANTASMA".—Episodios 10, 11 y 12 se estrenarán el Domingo en la función nocturna en el Teatro Colón, programas exclusivos de la Empresa de Teatros y Cinemas Ltda. e Italo Chilena.

Los programas de hoy

CINE ALHAMBRA. — Matinée "Un millón por un marido", obra que interpretan Gladys Hulette y Creighton Hale. Especial y noche la primera obra Pathé Italiana, titulada "La llama simbólica", creación de Berta Nelson.

TEATRO BRASIL. —En la matinée las películas "El muchachito azul" por la pequeñuela Zoe Rae, y "Los contrabandistas", por Tripitas.

En especial y noche "La eterna tentadora", creación de Lina Cavalieri.

GARDEN THEATRE. — Matinée programa Fox "Cupido lleva las riendas" y "La casa del terrible escándalo". En especial y noche episodios 10, 11 y 12 de "El jinete fantasma".

TEATRO DIECIOCHO. — Matinée la creación de Margarita Clark, "Enemiga de la verdad". Además una cinta de Chaplin y la cómica Mack - Sennet "Intenciones ocultas". En vermouth la cinta Triangle "De la cocina al salón" de la que es protagonista Bessie Barriscale. En nocturna, "Lo que más amamos", la más reciente película de Wallace Reid.

TEATRO DELICIAS. —En matinée creación de Mae Murray "El ojo de los Mormones". En especial y noche la cinta Paramounth, "Lo que más amamos" de la que es protagonista Wallace Reid.

TEATRO ATENAS. — En matinée "El misterio de Hilcreest" y la cómica Fox "Leones sueltos en un tren expreso". En especial los episodios 1, 2 y 3 de "El jinete fantasma", y en nocturna la cinta Select "El senedro del corazón", protagonista Constance Talmagde.

TEATRO CHILE. — En matinée y especial programas especiales seleccionados. En nocturna los tres primeros episodios de "El jinete fantasma".

TEATRO ALAMEDA. — Matinée "Grandeza de alma" interpretación de William Farnum. En la especial "Un millón por un marido", creación de Gladys Hulette y Creighton Hale. Noche estreno del drama "Adela".

AMERICAN CINEMA. — En matinée "La casa de los terribles escándalos" y "Cupido lleva las riendas". Especial "Bodas de paz". Noche "Una terrible jornada".

TEATRO VICTORIA.— Matinée "Grandeza de alma", especial series 7, 8 y 9 de "El jinete fantasma" por Ruth Roland. Noche Fox presentará "Las hijas de los otros".

TEATRO UNION CENTRAL.— En ambas funciones se estrenará la cinta Paramount "La senda del amor", por Leonor Hubicch.

SPLENDID THEATRE.— Matinée a las 15 horas, el drama de aventuras policiales "Chantecoq". Como cómicas irán "Chaplin aventurero" y "Pepe en Oriente". Funciones especial y nocturna, la vista Glucksmann "Ideal", interpretada por Bessie Eyton "Alarma de Fuego".

TEATRO SEPTIEMBRE. — Hoy en todas las funciones, fuera de programa "Los contrabandistas", cómica de Tripitas. Matinée "Enemiga de la verdad", vista por Margarita Clark. Tarde y noche, entradas numeradas, "La eterna tentadora", drama de amor por Lina Cavallieri.

TEATRO COLON.— Plaza Ecuador.— Matinée se exhibirá la comedia "Un millón por un marido". Noche trío orquestal y "Maciste detective" series: 1.a, 2.a y 3.a, y el 2.o programa cómico Fox: "Cupido lleva las riendas" y "La casa de los terribles escándalos".

TEATRO POLITEAMA. — Matinée series 4, 5 y 6 de "Maciste detective". En las funciones especial y nocturna, tercera función de "Maciste detective", episodios 7 "La condesa", 8 "Rapto fracasado" y 9 "El fin de una aventurera".

TEATRO ELECTRA.— Matinée la tragedia Svenska "El beso de la muerte". Especial y nocturna los tres primeros episodios de la cinta en series por Perla White, titulada "La joya fatal".

TEATRO CIRCO INDEPENDENCIA.— Matinée la película de aventuras "El ojo de los Mormones". Función nocturna, la cinta Glucksmann Ideal interpretada por Peggy Hyland, titulada "Para novios solamente".

TEATRO SELECTA.— Matinée, la tragedia Balboa, titulada "Un drama en la nieve" intepretado por Jane Grey. Además cintas cómicas de Chaplin. En la nocturna el drama Svenska titulado "El puñal".

TEATRO IRIS (Castro 130).— Matinée "Cupido lleva las riendas" y "La casa del terrible escándalo". Especial y noche "Orgullo", protagonista Francisca Bertini y Guido Irento.

TEATRO ODEON. — Matinée "El hijo de Lagardère" y "Chaplin y la Sonámbula". Especial "Un ruiseñor del Japón" intérprete Fannie Ward. Noche "El misterio de Helstreet" y "Leones sueltos en un tren expreso".

TEATRO EXCELSIOR. — Matinée "Chaplin Armas al hombro" y "Entre hombres". Noche los episodios 7, 8 y 9 de "El jinete fantasma" por Ruth Roland y Chesebro.

TEATRO SELECTA. — En la matinée la película "Un drama en la nieve" por Juan Grey y en la noche el drama de la marca Svenska "El puñal".

TEATRO IMPERIAL.— Hoy las series 4, 5 y 6 de la vista en series "Maciste detective".

Ascensores Eléctricos

de Schindler y Co. Lucerna, Suiza. Unico concesionario para Chile:

LUIS HARNECKER
Bandera 70-A

Propuestas

MINISTERIO DE JUSTICIA

En conformidad a los decretos número 634, de 30 de Abril, y número 690, de 14 de Mayo, pídense propuestas públicas, que se abrirán en la Sub-Secretaría del Ministerio de Justicia, en cada una de las Intendencias de la República y Gobernación de Magallanes, el Lunes 16 de Junio próximo, a las 15 horas, para la provisión del rancho a los reos de los establecimientos penales de hombres de la República, con exclusión de la Escuela de Reforma de Santiago.

Bases y antecedentes en las oficinas mencionadas.

EL SUBSECRETARIO.

16-E

STHENOGEN

TONICO RECONSTITUYENTE, A BASE DE HIPOFOSFITOS Y HEMOGLOBINA

Recomendado por notabilidades médicas del país

contra Anemia, Neurastenia, Debilidad General, Impotencia, Granos y manchas de la cara, Lactancia escasa, Convalecencia.

En las Boticas surtidas

BOX

EL MATCH DE ANOCHE. — Nuevo triunfo de Kid Moró.—Arancibia knock-out al 4.o round. — El Hippodrome Circo se vió anoche lleno de un numeroso público que asistió con el objeto de presenciar el anunciado match concertado a 10 rounds entre Kid Moró y Carlos Arancibia.

Dos preliminares de escasísimo interés, se desarrollaron antes del match de fondo.

A las 23 horas subían al ring los contendores del match de fondo, quienes fueron recibidos con nutridos aplausos.

En la romana, ésta marcó 65 kilos para Moró y 66 kilos para Arancibia.

Bajo las órdenes del referee señor Guillermo Matta, se inicia la pelea. Esta no respondió al interés que se tenía cifrada en ella.

Arancibia, todo el tiempo a la defensiva no ofrece en ningún momento combate a su rival.

Moró, quiere dar a conocer su escuela, pero se encuentra ante un hombre que huye todo el tiempo y en cuerpo a cuerpo coloca sus clásicos golpes cortos.

El segundo round, transcurre en la misma forma que el primero, logrando Arancibia colocar dos golpes leves, uno a la nariz y otro al mentón.

Moró domina por completo a su adversario, quien parece dispuesto a entregarse al primer castigo fuerte del negro.

En el tercer round, se oyen protestas del público, quien quiere ver pelear. Moró entonces entra más en pelea. Deja libre su mentón para que Arancibia castigue. El vencedor del Cinturón Tagle Cárter, golpea entonces la barba del panameño, el que sonríe al recibir los golpes. Se nota una gran superioridad de Moró, el que, se puede decir, juega con Arancibia.

Termina el round, con Arancibia semi-aturdido, debido a golpes al mentón.

Moró inicia el cuarto round decidido a liquidar a su contendor y de un fuerte golpe al estómago pone knock-out por 9 segundos a Arancibia, quien incorporado vuelve a recibir el mismo golpe para dejarse contar los 10 segundos. La esponja de parte de los seconds de Arancibia da por terminado el match.

COMENTARIO.— El match de anoche, careció en absoluto de interés. Arancibia parece subió dispuesto a caer a los primeros golpes de su rival y sólo así se explica que ni en un solo momento entrara en pelea.

El golpe que puso knock-out a Arancibia, fué el mismo que Campis cobrara por foul; con la sola diferencia que Arancibia se levantó a los 9 segundos para caer nuevamente y Campis cayó, pudiendo haberse levantado, cobrando el golpe por foul.

En cuanto a Moró, el prestigio de que venía precedido lo merece. Es un peleador científico y duro. Dará mucho que hacer al campeón suramericano Manuel Sánchez y la opinión que un cronista deportivo emitiera respecto a la calidad de Moró, no es aventurada. Y ella es que Moró puede hasta pelear con Respress y no con un éxito dudoso.

El referee, correcto.

LA FIESTA DEPORTIVA DEL 7.—Entrega del Cinturón a Manuel Sánchez.—El próximo 7 de Junio se efectuará en el Teatro-Circo Independencia, la velada deportiva organizada por la Federación de Box, con el objeto de entregar a Manuel Sánchez, el Cinturón que lo acredita, como campeón suramericano de los pesos livianos.

Habrá dos matchs a 10 rounds, entre conocidos profesionales.

MUÑOZ-DUQUE. — Como está anunciado, pasado mañana se efectuará en el ring del Teatro-Circo Independencia, el anunciado match a 15 rounds entre los pesos medios Duque Rodríguez y Pablo Muñoz.

GIMNASIO NOVELLA.—El Domingo 1.o de Junio, a las 21 horas se llevará a efecto un match en privado a seis rounds entre los aficionados de peso pesado señores Santiago Raggio de 81 kilos, alumno del Gimnasio y Miguel Aragonés, aficionado español de 85 kilos.

LAS ENFERMEDADES DE TRANSCENDENCIA SOCIAL

EL REGIDOR Sr. GAJARDO OBSERVA LA REORGANIZACION DE LA INSPECCION SANITARIA PROPUESTA POR EL DOCTOR LANDA

Los reportajes al Jefe de la Inspección Sanitaria Municipal, publicados el Miércoles y Viernes de la última semana, en nuestro diario, sobre el servicio a su cargo, han merecido algunas observaciones al regidor señor Gajardo.

Quien haya seguido atentamente la actuación del indicado jefe, empieza diciendo el señor regidor, habrá podido convencerse de que su labor ha sido en absoluto negativa.

El doctor Landa debió proponer el plan de reorganización de la Oficina y la reglamentación de la prostitución tan pronto como se hizo cargo de su puesto.

Pues bien, continúa el señor Gajardo, van transcurridos nueve meses y ni la reorganización, ni la reglamentación han salido sino hasta hace unos cuantos días.

En la reorganización ha propuesto disminuir el número de inspectores a diez y aumentar el de médicos a diez y ocho, para que éstos desempeñen, además de su papel técnico, el de aquéllos, o sea, el de policías.

¿Qué concepto tiene el doctor Landa de los médicos de su oficina, para convertirlos en agentes de pesquisa?

El proyecto de reglamento presentado, en el desarrollo mismo del plan, tiene defectos notables y saltan a la vista innovaciones como ésta:

"Debe perseguirse igualmente a los hombres y a las mujeres que están enfermos de algún mal venéreo y establecer la facultad que tiene la asilada de denunciar al cliente, pudiendo requerir el auxilio de la policía."

Al hablar el señor Landa de su proyecto de reforma, continúa el señor Gajardo, propone que toda la población prostibularia de ambos sexos quede sometida al control de la Inspección.

Hay en esto un error manifiesto; la población a que se refiere, no es sino de un solo sexo, porque las disposiciones vigentes impiden que habiten hombres en los lenocinios.

El doctor Landa propone, además, las siguientes nuevas atribuciones para su oficina:

A) La profilaxia de las enfermedades de transcendencia social, lo que es inaceptable, porque lo que se ha dado en llamar enfermedades de transcendencia social son las clasificadas entre los males venéreos, sin comprender la tuberculosis que también tiene la más grave transcendencia para la raza.

Como la profilaxia de las enfermedades venéreas abarca un campo extensísimo, sale fuera de la órbita reducida del servicio de la Inspección.

B) La defensa de las buenas costumbres en lo que éstas se relacionan con la moral.

Inaceptable también, por innecesaria, porque es deber de todo funcionario, y, en general, de toda persona, defender las buenas costumbres en lo que éstas se relacionan con la moral pública y aún con la privada, puesto que ésta es el fundamento de la otra.

En el caso de la Inspección Sanitaria resulta un contrasentido, porque su papel está relacionado con el comercio de uno de los vicios que más dañan a la sociedad y hay un lindero tan grueso como la montaña de los Andes, entre la moral y el comercio de que se trata.

Además, es harto expuesto entrar en terreno tan escabroso, porque a pretexto de defender las buenas costumbres, podría la oficina pretender arrogarse indebidas intromisiones.

C) Procurar la reforma de las mujeres que han caído en este desgraciado comercio.

Inaceptable igualmente, porque el papel propio de la Inspección Sanitaria es de previsión o represión, en ningún caso de evangelización, catequista o moralizante.

D) Buscar las causas de la prostitución e indicar los medios de atenuar sus consecuencias.

El no expresar esta facultad en el reglamento no priva al jefe del servicio y demás funcionarios de su dependencia para estudiar las causas del mal social que existe desde los más remotos tiempos, que ha causado la ruina de imperios y naciones que fueron en su época los más grandes del mundo.

E) Curar en el hospital y en los dispensarios a los enfermos de mal venéreo.

Inaceptable en cuanto al hospital. La Municipalidad no lo tiene actualmente y para establecerlo se tropieza con dificultades insalvables.

La creación y mantenimiento de un hospital no es cosa de poca monta, como fundar y sostener una escuela.

Un establecimiento destinado a atender a las enfermas de males venéreos tendrá que ser costoso y las rentas municipales no dan margen para pensar en ello, ni por vía de ensayo.

Hay que considerar además, que en Santiago son siete los grandes hospitales, en donde puede establecerse el servicio. Sólo se requiere un acuerdo de la Junta de Beneficencia, nada más.

Habremos de seguir tratando este asunto, nos observa el señor Gajardo, por el alto interés público que envuelve, para demostrar que el jefe de la Inspección Sanitaria es un ideólogo.

* * *

La electrificación ferroviaria de la Zona Central

Interesante comunicación de la Sociedad Nacional de Minería al Consejo de los Ferrocarriles

El presidente de la Sociedad Nacional de Minería ha enviado al Consejo de los Ferrocarriles del Estado una comunicación en la cual manifiesta que el Directorio de la Sociedad Nacional de Minería ha estado tomando nota con agrado del interés puesto por el Consejo de los Ferrocarriles en favor de la solución del problema de la electrificación y en su última sesión acordó transmitir al Consejo su aplauso más entusiasta.

La electrificación de la Zona Central — dice — no significa solamente un progreso para el servicio mismo, sino que tendrá la gran importancia de ser el primer paso en pro del resurgimiento de todas aquellas industrias cuya base de prosperidad es la fuerza barata.

Entre ellas, será la minería la primera en beneficiarse y es por eso que el Consejo merece el aplauso de la institución.

En efecto, las instalaciones de fuerza que van a servir para efectuar la movilización ferroviaria podrán ofrecer a la industria minera su excedente a precio sin competencia, con la energía-térmica y la explotación de muchos centros mineros compuestos de minas de cobre, o minas de piedra de cal o canteras de materiales de construcción en general, podrán explotarse en condiciones mucho más favorables que en la actualidad.

Estas explotaciones — agrega — darán, por consiguiente, origen a una carga intermedia entre los puntos terminales de la primera sección, mucho mayores que en la actualidad, lo cual beneficiará en definitiva a la Empresa misma para rebajar el costo de su explotación.

Termina manifestando que el aprovechamiento de nuestras grandes fuerzas hidráulicas en beneficio público, es una de las mayores fuentes de riqueza que el país tiene en reserva y corresponderá al H. Consejo de los Ferrocarriles el honor de ser su impulsador.

GALVARINO PONCE
DENTISTA
Se ha trasladado a San Antonio 584 (Oficinas en bajos). Teléfono 776.

PLATERIA "CHRISTOFLE"
NUEVA REMESA
Depositarios y Representantes
Casa Francesa

Llegaron géneros
para muebles y cortinas. Ultimas novedades. Véndense por cuenta del fabricante.
CASA SECKEL
MONJITAS 753
5-F

Cursos de Comercio

EL 2 DE JUNIO, se inaugurarán los Cursos Nocturnos de Contabilidad General, Bureau Comercial, Aritmética Comercial, Taquigrafía, Inglés, etc., en el Liceo Amunátegui (Portales esquina Esperanza) con autorización del Supremo Gobierno. Conferiránse títulos. Matrícula, en el Liceo, Martes, Jueves y Sábado de 8 1|2 a 10 de la noche. Clases particulares de comercio, en Prat 578. — **GERMAN PETERSPERLING,** profesor y contador de Estado.

3696-E-M

CONSEJO DE MINISTROS

EN EL EFECTUADO AYER SE TRATA DE LO RELACIONADO CON EL MENSAJE PRESIDENCIAL Y DE LOS DIVERSOS PROYECTOS QUE IMPULSARA EL GOBIERNO EN EL PROXIMO PERIODO PARLAMENTARIO

Presididos por el señor Sanfuentes, los señores Ministros de Estado se reunieron en la tarde de ayer en Consejo para tratar diversos asuntos relacionados con el programa ministerial y plan de trabajo que el Gobierno se trazará en el próximo período legislativo.

Según se nos informa, se acordó agitar en el Congreso el pronto despacho de la ley sobre instrucción primaria obligatoria; proyectos sobre legislación social; estabilización del cambio y valor de la moneda y reforma del sistema de impuestos.

El Consejo se ocupó también del mensaje presidencial que el señor Sanfuentes leerá el Domingo próximo en la apertura del Parlamento.

* * *

Ferrocarril Longitudinal

En la Dirección General de los Ferrocarriles se ha recibido una comunicación del Administrador del Ferrocarril Longitudinal, en la que hace ver que el tráfico por el puente Huamalata, se ha restablecido sin trasbordo.

Agrega la citada comunicación que la línea norte continúa interrumpida hasta La Serena, y que durante una semana más, no habrá sino tren directo desde Coquimbo, en lugar de tren ómnibus, para evitar carrera nocturna.

* * *

La Suscripción Popular Pro-Francia

Las fiestas deportivas del Domingo 8 de Junio próximo

El anuncio de la realización de juegos deportivos en el torneo pro-Francia que se verificará en el Parque Cousiño el Domingo 8 de Junio, ha merecido la mejor acogida en las colonias aliadas y el público en general.

Se ejercitarán cuatro deportes: aviación, football, ciclismo y motociclismo.

En viación nuestros pilotos civiles Rojas, Fuentes, Figueroa, presentarán sus máquinas recién reparadas y será un espectáculo hermoso ver evolucionar tres máquinas construídas en el país y una de ellas tipo nacional.

En football se medirán los clubs femeninos Flor de Chile versus Delicia del Sport, y los poderosos equipos Magallanes versus National Star.

En motociclismo presenciaremos el record de la hora, prueba motociclística, que se corrió por primera vez hace dos años y en la cual obtuvo el triunfo el corredor porteño Edmundo Maillard.

Además de esta carrera, habrán dos pruebas más, una de 30 kilómetros para máquinas hasta de 550 cm. de cilindrada y otra de 20 kilómetros para máquinas livianas.

* * *

Sociedad "La Acuarela"

Se han reunido en el Decorado Escolar algunos profesores de Dibujo de escuelas normales, liceos de Santiago y alumnos del Instituto de Educación Física, para fijar definitivamente las bases y reglamentos a que se someterán los miembros de la Sociedad "La Acuarela".

El propósito de esta nueva Sociedad es el cultivo de esta bella forma del Arte; agrupar en torno a ella todos los elementos estudiosos y dispersos que en una obra común dediquen al arte sus horas ajenas a la enseñanza, y de cuyo aprovechamiento recibirá sus frutos la enseñanza en general.

No solamente el arte reunirá a estos amantes de la Belleza, pues sus fines son mucho más amplios y culturales.

Oportunamente el Directorio invitará a formar parte de la Sociedad "La Acuarela" solamente a aquellos que sientan anhelos de perfeccionamiento y que se interesen por estas obras silenciosas de cultura artística de nuestro pueblo.

HUELGA EN ANTOFAGASTA

MEDIDAS PREVENTIVAS ORDENADAS POR EL GOBIERNO

El Intendente de Antofagasta ha comunicado telegráficamente al Gobierno la noticia de haberse producido un movimiento huelguista de grandes proporciones en la ciudad.

En dicha comunicación solicita instrucciones para el caso de que el movimiento se agrave, pues la falta de embarques acentúa el malestar en los diversos gremios afectados.

El Ministro del Interior, señor Hevia Riquelme, contestó ayer mismo a la Intendencia, ordenando la adopción de diversas medidas tendientes a resguardar el orden público y garantir la tranquilidad general tanto en el puerto como en los centros industriales del interior.

Para estos efectos, autoriza al señor Intendente para que disponga del Regimiento Lanceros, de guarnición en esa.

* * *

El Cerro San Cristóbal

Comisión especial de ornato

La Comisión nombrada por el Gobierno para atender a todo lo relacionado con el ornato del Cerro San Cristóbal, ha designado una comisión especial que tendrá por objeto arbitrar todas las medidas necesarias para dejar expeditas las vías de comunicación de la ciudad que conducen al paseo, que se está formando en este Cerro.

Entre los puntos que deberá atender con mayor empeño la Comisión están los que se relacionan con el arreglo de la Avenida Santa María en casi toda su extensión y en el estudio y adopción de medidas que defiendan la citada Avenida de las posibles crecidas del Mapocho.

Componen la comisión especial a que nos referimos los señores Jorge Calvo Mackenna, Alberto Mackenna S., Guillermo Subercaseauz y Horacio Manríquez y secretario señor Víctor Plaza de la Barra.

Su primera sesión la celebrará a fines de la presente semana.

THÉODORE CHAMPION
13, Rue Drouot. — PARIS
PRIMERA CASA FILATÉLICA DE FRANCIA
Inmenso Stock de SELLOS DE CORREO para COLECCIONES
gratis franco mis PRECIOS CORRIENTES

Realización completa
DE TODOS LOS
Trajes y Abrigos Modelos
por haberlos recibido con atraso.
Casa Falikmann
1049 - COMPAÑIA - 1049

COLONIA
Flores del Campo
Por su fragancia exquisita y absoluta pureza e higiene, es reconocida en todo el mundo como la mejor de las mejores.
Creación de la Perfumería Floralia de Madrid

LA TRAVESIA DE LOS ANDES POR PILOTOS ARGENTINOS

La intentan ayer los aviadores militares capitán Zanni y tenientes Matienzo y Parodi

Dos de ellos regresan al aeródromo de Los Tamarindos

SIN NOTICIAS DEL TENIENTE MATIENZO

Se cree que los fuertes vientos lo han obligado a aterrizar en algún punto del trayecto

Por tercera vez se ha intentado ayer, por aviadores argentinos, el paso de la cordillera de los Andes en aeroplano.

Desgraciadamente, el éxito no ha coronado el esfuerzo de los tres expertos pilotos que se han aventurado en la realización de la hazaña, debido, según parece, a las deficiencias de las máquinas en que intentaron la prueba.

Preparativos de los aviadores

La tentativa de los aviadores argentinos, señores Pedro Zanni, Benjamín Matienzo y Antonio Parodi, para cruzar los Andes en aeroplano, surgió hace algún tiempo a esta parte, a raíz de haber llegado al país vecino una partida de potentes máquinas aéreas.

Cómo se recordará, cuando el capitán Cortínez preparaba su viaje de regreso desde Mendoza a Chile, el capitán Zanni se aprestó para acompañarlo en este raid, no logrando su objetivo por diversos inconvenientes ya conocidos del público.

Posteriormente, el mismo oficial argentino organizó una escuadrilla compuesta de tres aeroplanos, uno de los cuales sería piloteado por él y los otros dos, por los tenientes señores Matienzo y Parodi.

Fracasadas dos tentativas que hicieron para lograr su propósito, los señores Zanni, Parodi y Matienzo, se dedicaron a preparar sus máquinas en forma de que respondieran a un éxito definitivo.

En las fiestas celebradas últimamente en la República vecina, para conmemorar el aniversario de la independencia nacional, la escuadrilla del capitán Zanni efectuó algunos vuelos que aquí se estimaron como las pruebas finales para atravesar hacia nuestro país.

Por fin, en la madrugada de ayer se lanzaron al espacio, a fin de cumplir con los propósitos que los guiaban.

En el aeródromo de El Bosque

Las pocas personas que estaban en antecedentes de los últimos preparativos hechos por los aviadores argentinos, para intentar la prueba, se dieron cita en la mañana de ayer en el aeródromo de El Bosque, sitio en el cual debería efectuarse el aterrizaje.

Entre los asistentes anotamos la presencia del Encargado de Negocios de la Argentina, señor don Enrique Amaya; de los jefes y oficiales del servicio de aeronáutica y de numerosas familias de Santiago y de San Bernardo.

Desde los primeros momentos, la Dirección de la Escuela de Aeronáutica Militar tomó todas las precauciones del caso, a fin de orientar a los aviadores en la maniobra del aterrizaje, en caso de que dieran término con éxito a la realización del raid.

Entre todos los concurrentes al aeródromo militar, dominaba la opinión de que esta vez los esforzados pilotos argentinos triunfarían sobre toda dificultad que pudiera presentárseles. El tiempo se presentaba en forma espléndida y por el lado de la cordillera, especialmente, no se notaba que pudiera haber entorpecimiento de ninguna especie.

En medio de entusiastas comentarios de las personas que se encontraban en el campo de aviación, transcurrió el tiempo hasta poco después de las 10 de la mañana, hora en que se recibieron

Las primeras noticias

En efecto, un telegrama enviado desde Mendoza anunciaba que el capitán Zanni y los tenientes Matienzo y Parodi habían partido poco antes de las 7 de la mañana, desde el campamento instalado en el punto denominado Los Tamarindos, cercano a aquella ciudad.

Hasta las 7, los aviadores estuvieron tomando altura en los alrededores del campo desde donde se elevaron, dirigiéndose en seguida hacia el lado de la cordillera, por el paso de Uspallata.

Momentos después los señores Zanni y Parodi regresaban al punto de partida, por haber notado algunos desperfectos en los motores de los aparatos que piloteaban.

No se tienen noticias del aviador Matienzo

Al descender en el campo de Los Tamarindos los señores Zanni y Parodi, manifestaron que, durante el trayecto, habían perdido de vista a su compañero, el teniente Matienzo, presumiendo que hubiera continuado hacia Chile.

Inmediatamente se preguntó por telégrafo a esta ciudad, si se tenían noticias del aviador.

El Telégrafo del Estado se puso en comunicación con las diversas estaciones cercanas a la cordillera, obteniéndose de casi todas ellas una respuesta negativa.

Sólo de la estación de Las Cuevas se anunció que a las 8.30 de la mañana había sido avistado un aeroplano que, debido al fuerte viento que reinaba en esos momentos, tomaba una ligera dirección hacia el norte.

Según estas noticias, se cree que el teniente Matienzo se haya visto obligado a aterrizar en algún punto del trayecto.

En el público se ha notado gran inquietud por la suerte que haya corrido el experto aviador.

Conocidas como son las dotes de arrojo y de pericia del teniente Matienzo, se cree fundadamente que sólo obstáculos insubsanables han podido oponerse a la consecución de un éxito definitivo de la arriesgada empresa.

Según se nos ha informado, la Legación argentina ha solicitado del Gerente del Ferrocarril Transandino, Mr. White, se sirva comunicarle cualquiera noticia que pueda obtenerse del señor Matienzo.

Por su parte, el Telégrafo del Estado ha dirigido también comunicaciones en igual sentido a todas las estaciones ubicadas en la región andina.

Un telegrama de Mendoza

Anoche recibimos de Mendoza el siguiente telegrama:

"El teniente aviador señor Matienzo se elevó esta mañana desde el campo de Los Tamarindos.

Avisan de la estación de Las Cuevas que pasó al norte del Aconcagua, al parecer arrastrado por una tempestad de viento.

Reina en el público gran ansiedad, pues se ignora el resultado del vuelo.

Los diarios han anunciado la llegada de Matienzo a Chile; pero se desmiente la noticia. — Diario "La Palabra".

Obtendrá Ud. huevos de sus gallinas con una alimentación muy barata, si Ud. toma datos en el

"Concurso Nacional de Aves de Postura"

QUINTA NORMAL DE AGRICULTURA
Abierto de 9 a 11 A. M. y de 2 a 4 P. M.

DEPÓSITO DE PAÑOS

ROSAS 1090 o BANDERA 689

Ofrecemos un gran surtido de paños de las fábricas nacionales, el surtido más completo en Santiago. Asimismo ofrecemos nuestro surtido en paños y casimires importados, a precios sin competencia, pues son confeccionados en nuestras propias fábricas de Europa.

MATEO DELPORTE y Cía.

GRAN RECLAME

Excepcional Oferta en "Sastrería"

SOLO POR DOS DIAS

GATH & CHAVES en su Departamento de "SASTRERIA", como oportunidad especialísima, ofrece, nada más que para estos dos días, VIERNES y SABADO próximos, una rebaja extraordinaria en TRAJES y SOBRETODOS.

Toda insistencia sería inoficiosa: los precios indican bien claro que ésta será

OPORTUNIDAD UNICA

TRAJES completos confeccionados en casimir inglés, gran variedad de gustos, modelos de última moda, a .... $ 88.00

SOBRETODOS, elegantes, corte de moda, confeccionados en buen casimir inglés, a .... $ 95.00

GATH & CHAVES Ltd.

LEGISLACION SOCIAL

EN LA REUNION CELEBRADA AYER POR LA COMISION SE PRESENTO UN PROYECTO SOBRE SALARIO MINIMO

Presidida por el Ministro del Interior, señor Hevia Riquelme, se reunió en la tarde de ayer la Comisión que estudia la preparación de un sistema de legislación social.

El señor Concha presentó los proyectos sobre fijación del salario mínimo y demás trabajos que le fueron encomendados en la sesión anterior, conjuntamente con el diputado don Tomás Ramírez Frías.

La Comisión estudió detenidamente los diversos problemas que tiene en estudio.

* * *

"El Progreso Nacional"

Ha aparecido el número 50, año quinto, de esta interesante Revista Industrial, Agrícola y Comercial, que publica el señor Guillermo Valenzuela Cruz, secretario de la Dirección General de los Servicios Agrícolas.

Trae el siguiente material de lectura:

Nuestra industria azucarera.—Los tractores en agricultura.—De la cría y razas de patos, por el señor Jorge León Figueroa.— Interesante concurso avícola.— Sementeras, Chacarería, Ganadería, Vinicultura, Arboricultura, Jardinería, por el señor Enrique Hidalgo.—Los orujos como forraje y abono.— El vino tinto.— Cultivo del olivo.— Papel de maíz. —Almácigos de frutales.— La sal para el ganado.—Nuestra "Sección Industrial". — Compañía electrometalúrgica.— El por qué de la lubrificación.—Fabricación del aceite. —Sistemas modernos.—El momento psicológico en el arte de vender, por L. C. y A.

LOS INCIDENTES EN EL EJERCITO

EL PROCESO SE ENCUENTRA BASTANTE AVANZADO. — SE CREE QUE ESTARA TERMINADO DENTRO DE DIEZ DIAS

El Fiscal Militar que tiene a su cargo la substanciación del sumario que vendrá a deslindar las verdaderas responsabilidades en los bullados incidentes ocurridos en el Ejército, ha continuado su labor durante todo el día de ayer.

En la mañana estuvo a declarar el ex-jefe del Estado Mayor de la II División, mayor don Ismael Carrasco, quien prosiguió su declaración hasta cerca de las 17 horas.

A continuación fué llamado a declarar el 2.o jefe del Regimiento Carabineros, mayor don Desiderio García Vidaurre.

El resto de la tarde lo dedicó el Fiscal a estudiar el proceso en sus diversas fases y a conocer en detalle de los antecedentes acumulados.

En las primeras horas de la noche el general señor Hurtado pasó a las oficinas del Ministerio de Guerra.

Estado del proceso

El proceso se encuentra ya bastante adelantado y dada la actividad con que prosigue su pesada labor el general señor Hurtado Wilson, se cree que estará terminado en unos diez días más.

Están citados a declarar varios otros jefes del Ejército, entre otros, los coroneles señores Agustín Echavarría y Emilio Sotomayor.

* * *

Visita a la Vega Central

La efectúa ayer la Inspección Municipal de Higiene

En la mañana de ayer, el jefe de la Inspección Municipal de Higiene practicó una visita de inspección a los diversos departamentos de la Vega Central.

En compañía de algunos directores de la Sociedad y del Administrador General, el citado jefe recorrió una por una las diversas dependencias y sus respectivos servicios higiénicos, tomando nota, con verdadera complacencia de las últimas medidas tomadas por el directorio para mejorar las condiciones sanitarias de esta Vega.

Los señores directores presentaron al doctor Meléndez el contrato que acaba de celebrar, para iniciar en pocos días más los trabajos de alcantarillado del gran galpón central, y una vez hecha esta obra proceder a la pavimentación de las dos calles interiores de la Vega, con adoquinado, dejando entonces en perfectas condiciones las referidas calles de acceso y salida a la calle de Salas.

Se estima en más de 30,000 pesos el costo de las obras contratadas.

Efectuada la visita, el jefe de la Inspección de Higiene se retiró satisfecho de los progresos que se preparan para la Vega Central.

* * *

El Director General de los Servicios Agrícolas

Se dirige ayer al sur

El Director General de los Servicios Agrícolas del país, don Francisco Rojas Huneeus, partió ayer al sur con el propósito de visitar las Escuelas Agrícolas de Talca, Chillán, Concepción y Temuco y otros viveros forestales, que puedan ofrecer cierta importancia para el estudio del mejoramiento de la industria agrícola del país.

* * *

Temperatura

Ayer tuvimos:

Bajo abrigo: Máxima, 20.5; mínima, 6.5.

A cielo descubierto: máxima, 37.8; mínima, 5.5.

ECLIPSE DE SOL

HOY SE PRODUCIRA UNO EN TODA LA AMERICA

Hoy se producirá un eclipse parcial de sol en toda la América Latina, excepto en una parte del Brasil.

Este eclipse durará en nuestro país, una hora sobre el horizonte y una hora bajo el horizonte.

Cuando el sol salga, ya estará eclipsado, y a contar de este momento podrá observarse durante una hora, tiempo que tardará el paso de la luna. Terminará a las 8.30 horas.

En los demás países americanos se observará a horas diferentes, pero siempre por la mañana.

En Africa se producirá en la tarde.

Total y de menos duración será en una línea que pasará por Bolivia, Brasil y Africa.

Este eclipse durará de 6 a 7 minutos.

En Noviembre se producirá un segundo eclipse.

* * *

Instituto de Ingenieros

Anoche tuvo lugar en el Instituto de Ingenieros, una interesante conferencia sobre electrificación de los ferrocarriles, dada por el ingeniero señor Carlos Valenzuela C., que ha regresado recientemente de los Estados Unidos, país en el cual ha hecho estudios especiales sobre la materia.

* * *

Escuela de Telegrafía de los Ferrocarriles

Este establecimiento, que tiene por objeto preparar un personal competente para los Ferrocarriles, ha seguido con todo éxito su labor, en su local de la calle Exposición N.o 605.

A la Escuela en referencia, podrán ingresar todos los jóvenes que habiendo cursado segundo año de humanidades y poseyendo buenos certificados de honorabilidad y conducta, deseen ocupar algún puesto en la Empresa de los Ferrocarriles.

El curso telegráfico durará un año, y la Empresa ocupará a los alumnos por riguroso turno en sus diferentes secciones.

* * *

Universidad Popular "Lastarria"

1.er año.—Hora: 20 3|4.—3.a clase de Astronomía del señor Carlos Vicuña Fuentes.

2.o año.— La clase de Castellano se ha suspendido. Se invita a los alumnos a la clase de Astronomía del primer año.

* * *

La demanda de la Empresa de Tranvías

Con motivo de una demanda entablada por la Empresa de Tranvías en el tercer juzgado civil, por el cobro de 16 millones de pesos a la Compañía Alemana Transatlántica de Electricidad, esta última ha contestado a la referida demanda en un escrito en el que refuta los cargos que se formulan por la Empresa de Tranvías y niega en absoluto que la suma a que nos referimos fuera recibida en calidad de depósito por la Compañía Alemana.

Se trata—dice el referido escrito— de simple pago de cuentas, que la Empresa era deudora de la Compañía Alemana y cuyos valores fueron enviados a Alemania, a causa de estar en aquél país el asiento de la Compañía acreedora.

Se nos informa por personas que conocen de cerca a ambas empresas, que esta demanda está llamada a producir cierta preocupación en los círculos judiciales, tanto por la cuantía de la suma, materia del juicio iniciado, como por la forma en que defenderán sus intereses ambas partes.

FERROCARRIL POR CASABLANCA

PROPOSITO DEL MINISTRO DE INDUSTRIA

El Ministro de Industria, señor O'Ryan ha ordenado a la Dirección de Obras Públicas, confeccione un presupuesto de los trabajos del Ferrocarril de Santiago a Valparaíso por Casablanca.

El señor O'Ryan, tiene el propósito de presentar un mensaje en el próximo período de sesiones del Congreso, solicitando los fondos necesarios para llevar a cabo los trabajos.

Al mismo tiempo, se han impartido las órdenes del caso a la comisión de ingenieros que tiene a su cargo los estudios del trazado, a fin de que se activen dichas obras.

* * *

MOVIMIENTO OBRERO

EN LA MAÑANA DE AYER QUEDA SOLUCIONADA LA HUELGA DE OPERARIOS DE LA COMPAÑIA CERVECERIAS UNIDAS

Las delegaciones de obreros madereros no concurren ayer a la Intendencia.— El señor Intendente nos explica su actitud como mediador en los movimientos obreros.—Reunión de laboradores de maderas

Como lo habíamos anunciado, en la mañana de ayer se efectuó en los salones de la Intendencia la reunión de operarios y representantes de la Compañía Cervecerías Unidas, con el objeto de resolver en definitiva acerca de la solución que debía darse a las peticiones hechas por el personal de trabajadores en un extenso memorial.

Ante el señor Intendente y después de discutirse los puntos que se encontraban pendientes, por nuevos acuerdos de la Dirección General de la Compañía de Valparaíso, telegrafiados a los representantes de Santiago, las partes lograron ponerse de acuerdo y finiquitar completamente la solución.

Las comisiones se retiraron de la Intendencia después de haber firmado el acta respectiva, con lo cual ha quedado terminada la huelga de operarios de la Compañía Cervecerías Unidas.

Operarios madereros

Aunque la Intendencia había citado para ayer en la tarde a las delegaciones de obreros de las barracas La Montaña, Williamson y Cía., Malvoa y Marfull, éstas no concurrieron a la reunión.

Sólo asistieron los representantes y patrones de estas barracas, los cuales tuvieron que retirarse sin haber avanzado nada en el sentido de llegar a una solución del movimiento promovido entre los obreros madereros.

La Intendencia y las delegaciones obreras.— Cómo explica su actitud el señor Intendente

En una de sus últimas sesiones, la Asamblea Obrera de Alimentación Nacional, acordó protestar de la actitud—según se dijo en el seno de la asamblea— veladamente parcial con que el señor Intendente procedió con una comisión de operarios de la Fábrica de Calzado del Sr. León Dunoguer, a cuyo secretario, señor Carlos A. Sepúlveda, no habría atendido.

Hemos interrogado al señor Intendente al respecto, y este caballero nos explicó su actitud en la forma siguiente:

El día de la reunión— dijo— la delegación obrera discutió ante mí, con su patrón señor Dunoguer, las condiciones de arreglo del movimiento huelguista, pero, como faltaran algunos antecedentes, se suspendió inmediatamente la reunión para enviar a la fábrica en busca de los referidos documentos.

Al llegar éstos a la Intendencia,—continúa el señor Subercaseaux,—los delegados entraron nuevamente a mi despacho y noté con sorpresa que el señor Carlos Sepúlveda, secretario de la Federación de Zapateros, que no había concurrido momentos antes, se agregaba a la delegación.

Llamé entonces la atención de todos hacia este hecho, precisando que la reunión que se celebraba era entre el señor Dunoguer y sus operarios y no de la Federación de Zapateros, institución que, entre paréntesis, debo decirles que no tiene personería jurídica.

Sepúlveda declaró entonces que si no se le permitía tomar parte en la reunión, él se retiraba con la delegación y así lo hizo, haciendo fracasar la reunión de conciliación, que estuvo a punto de llegar a su término.

Como conciliador en las dificultades que surgen entre patrones y obreros—termina el señor Intendente—yo debo ajustarme a la más estricta justicia para ambas partes.

Estos son los hechos que motivaron la protesta de la Asamblea Obrera de Alimentación y que sería conveniente que el público los conociera—nos dice al despedirnos.

Reunión de laboradores de maderas

Anoche se reunió el Consejo Administrativo de la Sociedad Unión de Laboradores de Maderas y después de haberse dado lectura a varias notas de la casa Muzard y Federación de Obreros de Imprenta, se entró a tratar de asuntos del movimiento obrero.

El secretario general, refiriéndose a que en una reunión de los operarios de fábricas de calzado habida en la Intendencia no había sido admitido el secretario de la Federación de Zapateros, él tenía temor de que le aconteciera igual cosa.

Después de oir al señor secretario, el Consejo acordó entenderse directamente con los industriales Williamson y Cía., La Montaña y La Malvoa.

En seguida se dió cuenta de que la casa Villalón había aceptado en todas sus partes el pliego de peticiones pasado por la institución, pagando a los operarios los días de paro.

Se acordó también suspender el boycott, recomendando a los operarios que vuelvan todos a sus labores.

* * *

El 21 de Mayo en Quilicura

La Directora de la Escuela N.o 134, de Quilicura, señorita Fabia Molina, celebró el 21 de Mayo con una magnífica fiesta, a la cual asistieron las autoridades de la localidad y una numerosa y distinguida concurrencia.

El programa confeccionado al efecto, se desarrolló en medio de la mayor corrección, siendo especialmente aplaudidos los números en que tomaron parte las señoritas Hortensia Diessert, Lidia Sandoval, María Arancibia y María González.

Después de terminado el programa la señorita Directora invitó a las familias asistentes a servirse un espléndido buffet.

LAS ALMORRANAS SE CURAN EN 6 A 14 DIAS.

Se garantiza que el UNGUENTO PAZO curará las Almorranas, simples, sangrantes con picazón o externas, en 6 a 14 días o se devolverá el dinero. Hecho por la PARIS MEDICINE Co., St. Louis, E. U. de A.

GARAGE
CLUB HIPICO
Echaurren 554-Teléf. Ing. 202, Parque

Boxes a $ 25 y 30, todos cerrados e independientes, con cuidador permanente y a cualquiera hora de la noche.

Extenso taller de mecánica a cargo de un especialista en el ramo.

El barniz y la pintura de los coches se hacen conforme los gustos más exigentes.

Se cargan acumuladores y baterías y cualquier trabajo eléctrico. Tapa-barros, soldadura de radiadores, y enchapaduras los hacemos a precios convenientes.
Atendido por sus propios dueños.

EMILIO Y JORGE REYES G. H.

LAS CASAS DE CONSIGNACION

Semejanza de los boletos usados por estos establecimientos con los de las Casas de Préstamos

Errores a que se induce al público con este arbitrio

Hemos informado acerca de la demora que se ha podido comprobar en el informe que se solicitó sobre este asunto de las casas de consignaciones al Promotor Fiscal, don Adolfo Calderón Silva.

En efecto, desde el mes de Agosto del año pasado aún no ha sido posible obtener este pronunciamiento que serviría de base para terminar con los innumerables abusos que se advierten en el desarrollo de estos negocios.

Así las cosas, los denuncios del Inspector de Casas de Préstamos, don Federico Roa Urzúa no han podido ser considerados por las autoridades respectivas.

Las casas de consignación, acusadas son las siguientes: La Bienhechora, San Pablo 2041; La Protectora, San Diego 683; Las Dos Estrellas, Manuel Montt 2892; La Yungay, San Pablo 2602; La Joven Chilena, Recoleta 530; y El Mercurio, Independencia 141.

Según nuestras informaciones, quedaron excluídas de dicha acusación las casas La Nacional y la República, ubicadas en Manuel Montt 2892 e Independencia 702, respectivamente.

Consideramos de interés, a este respecto, referirnos a algunos de los razonamientos legales expuestos por el señor Roa Urzúa en la acusación hecha por intermedio del Juzgado de Apelaciones, en contra de las casas de consignaciones.

Un artículo, de los aducidos, en su inc. 7.o, dice que desde luego llama la atención la semejanza del aspecto exterior de las boletas (mandato comercial) hechos de intento para que los empeñantes puedan confundirlas y creer que las casas de consignación, son casas de préstamos.

El art. IX en su inc. 6.o, dice: Este contrato inmoral es la más audaz violación de los altos fines de protección social que persiguieron los legisladores de 1898 y de 1916, al establecer la fiscalización de esta clase de negocios y el remate de todas las prendas de empeños ya perdidas, cualquiera que sea su valor, para devolver el saldo al empeñante o beneficiar con él a instituciones que miren al bienestar del pueblo.

Hay muchos otros artículos que vienen a poner bien en claro, que las casas de consignaciones son un verdadero engaño para el público y muy principalmente para la clase obrera, que lleva ahí sus prendas para empeñarlas y se les entrega un Mandato Comercial de venta de la prenda y no de empeño.

La Ley de Casas de Préstamos, de 1898, en su art. 1.o dice: "Los que deseen establecer una Casa de Préstamos", por lo tanto esta ley no autoriza, para establecer Casas de Consignación, sin embargo, la Intendencia en 1916, autorizó el funcionamiento de esas casas. El art. 3.o de la misma Ley establece, además la forma en que deben extenderse las boletas de empeño, y nada dice la Ley de entregar al público Mandato Comercial, a modo de boleto de empeño.

CHIRURGIEN-DENTISTE

Salazar Roijers. — Ayant fait ses études a Paris a l'honneur d'offrir ses services a toute la colonnie francaise. Pour les persones agcis ou malades, se chargerait de donner les soins a domicile pour des traveaux des plaques dentaire. **2740 Alameda** (Portal Edwards).

Papel Blanco
Para envolver
se VENDE en
Agustinas 1269

Petición de los obreros

Una comisión de la Asamblea Obrera de Alimentación Nacional estuvo en la tarde de ayer a pedir al Ministro de Justicia derogara el decreto, dictado hace poco, por el cual se ordenó requisicionar todas las armas de fuego que existían empeñadas y en venta en las agencias y depositarlas en los Arsenales de Guerra.

Esta comisión no pudo hablar con el señor Ramírez.

Liceo de Parral

Rector del Liceo de Parral ha sido nombrado el señor Manuel Castillo.

Elección municipal

Por decreto del Ministerio del Interior, se ha fijado el 15 de Junio próximo para que tenga lugar la elección complementaria de un municipal en la ciudad de Temuco.

GLOBE TIRE
MADE BY GLOBE

Neumáticos y Cámaras
"GLOBE"

Se han impuesto por su gran duración como los mejores de plaza, por lo cual resultan económicos a pesar de su alto precio.

Tenemos en todos los tamaños.

Usenlos y se convencerán.

ACEITE Y GRASA PANHARD

Nos ha llegado una partida de esta conocida marca que vendemos a precios módicos.

Vergara Hnos.
MORANDÉ 259
TELEFONO 735
29-E

SONDAJES CARBONIFEROS EN LA PROVINCIA DE ARAUCO

Necesidad de que se efectúen algunos por cuenta del Estado

La confección de un plano exacto de la región carbonífera

Interesante nota de la Dirección de los Servicios de Minas al Ministerio de Industria

La Dirección de los Servicios de Minas y Geología, ha enviado al Ministerio de Industria una interesante nota relacionada con los sondajes y exploraciones preliminares, tendientes a buscar carbón en la provincia de Arauco.

Expresa que en la actualidad los trabajos ejecutados en las minas que se explotan, tales como las de la Compañía de Curanilahue, y las de la Compañía Arauco Limitada, han puesto de manifiesto la formación carbonífera en una pequeña extensión. El Estado está interesado en conocer si no de una manera exacta, siquiera aproximada la extensión, aprovechable de la región carbonífera. Pero, mientras no se haya podido demostrar la relación que existe entre las diferentes capas que se encuentran en la misma zona, no podrá obtenerse esta idea aproximada. De ahí la necesidad, agrega, de efectuar algunos sondeos preliminares por cuenta del Estado.

Manifiesta, en seguida, que estos sondeos podrían hacerse contratando el trabajo con alguna Compañía especialista, tal como ya existe una en el país, porque esta forma es más barata y rápida que el trabajo por administración.

A juicio de la Dirección de los servicios de Minas y Geología, junto con estas operaciones, debe prepararse la confección de un plano exacto de la región carbomífera, levantado a una escala grande y con curvas de nivel. Este trabajo, que es indispensable para el conocimiento preciso de los mantos, sus dislocaciones e interrupciones, demoraría varios años porque la temporada aprovechable en el terreno no pasa de dos meses y medio.

A juicio del señor Javier Gandarillas, la Inspección General de Geografía de la Dirección de Obras Públicas, es la repartición llamada a organizar esta importante obra.

Agrega que por los datos que se han reunido hasta ahora en la región de Arauco, parece que los mantos están frecuentemente interrumpidos y no puede pensarse en contar con una zona parecida a las formaciones hulleras de Europa, circunstancia que hace más difícil la estimación de las reservas.

Termina la nota acompañando un resumen de las operaciones realizadas por Compañías particulares en Bélgica, en el nuevo distrito carbonífero de la Campine, descubierto en 1901 y en donde el carbón se encuentra a 600 metros de profundidad como mínimum.

SOCIEDAD PROTECTORA DE LA INFANCIA

Dentro de pocos días más se llevará a efecto la colecta de la Sociedad Protectora de la Infancia.

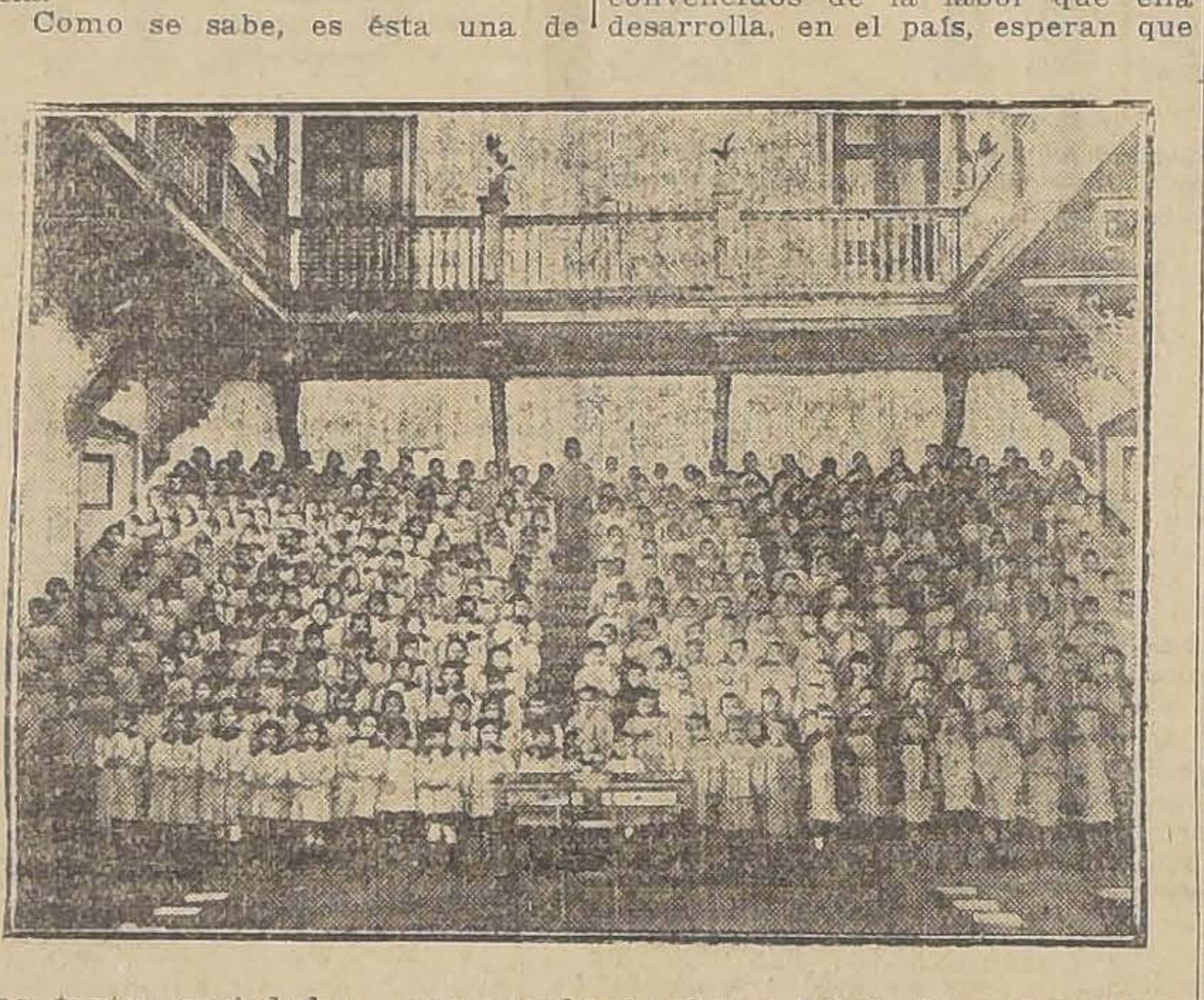

Como se sabe, es ésta una de las tantas sociedades que en el país hacen una labor eficaz y digna de aplausos en favor de la niñez desvalida, de esos pobres pequeños que en otra forma perecerían víctimas del abandono.

Los directores de la sociedad, convencidos de la labor que ella desarrolla, en el país, esperan que el público habrá de corresponder, como siempre, al llamado que en nombre de la niñez hará dentro de poco a la ciudad.

Obsequio del capitán Cortínez

El capitán señor Armando Cortínez, que actualmente se encuentra en Talca, envió al señor Ministro del Interior un hermoso aeroplano de flores que le fué obsequiado a él en aquella ciudad.

El señor Cortínez acompañó a su envío una encomiástica tarjeta de saludo y agradecimientos por las atenciones que el señor Hevia Riquelme tuvo para con él hace poco, y por la intervención que le cupo en su ascenso a capitán.

Cuerpo de Bomberos

Se designa al señor Galvarino Gallardo, Director Honorario de esta Institución

En una de sus últimas sesiones, el Directorio del Cuerpo de Bomberos, acordó designar por unanimidad Director Honorario de la Institución, al señor don Galvarino Gallardo, que recientemente había presentado su renuncia del cargo de Vice - Superintendente, por encontrarse con su salud un tanto quebrantada.

El señor don Galvarino Gallardo, ha prestado al Cuerpo de Bomberos, valiosos servicios, dedicando por largos años todo su entusiasmo y energía a servir con desinterés a la institución, que hoy le discierne merecidamente el título de Director Honorario.

Con este motivo el Secretario General del Cuerpo de Bomberos envió al señor don Galvarino Gallardo, la siguiente nota:

Santiago, 24 de Mayo de 1919. —Estimado señor:

Es particularmente grato para el insfrascrito comunicar a Ud., que el Directorio del Cuerpo de Bomberos, en sesión de hoy, discernió a Ud. el título de Director Honorario en atención a los importantes servicios prestados por Ud. al Cuerpo.

Al comunicar a Ud. este acuerdo del Directorio, aprovecho la oportunidad de manifestarle mi complacencia por su nombramiento, tan merecido, y suscribirme de Ud. como su más atento y S. S.— **Luis Kappé**, Secretario General".

El señor don Galvarino Gallardo, contestó en los siguientes términos:

"Santiago, 27 de Mayo de 1919. —Distinguido señor y amigo.

Ha sido muy satisfactorio para mí, recibir su atenta nota en la cual me comunica el acuerdo del Directorio del Cuerpo de Bomberos que me confiere el título de Director Honorario de la Institución.

Ud sabe cuánta importancia tiene para mí esta distinción, en que no puedo ver sino la prueba del generoso afecto de los compañeros hacia el voluntario que, por su edad, ya no puede continuar prestando servicios activos.

Le ruego, señor Secretario, tenga Ud. la bondad de transmitir al Directorio mis sentimientos de profunda gratitud por este honor que se me ha discernido; y quiera Ud. disponer del afecto de su amigo y S. S.— **Galvarino Gallardo**".

BAILE

Boston, One Step, Fox Trot, Half and Half, Hesitation y Tango (liso), todos estos elegantes y bonitos bailes modernos de salón podrá aprender usted tomando clases con el profesor práctico y de más actualidad y representante en Santiago del **"Concurso Académico de Profesores de Baile de Chile"**, el cual está formado por los profesores: R. Green, de Valparaíso; J. Stevinson, de Concepción, y el que suscribe, en esta ciudad. Consultas diarias.

M. AGUILAR, San Isidro 128
Correspondencia, Casilla 6026.

Legación de Francia

Recomendaciones de interés

La Legación de Francia en Chile, nos pide recordar las prescripciones siguientes, relativas a las comunicaciones que se quieran establecer con personas sirias y otras, en la Siria o la Palestina:

1.— Las cartas y otros pliegos de correspondencia dirigidas por particulares a personas que habiten la Siria o la Palestina, deben ser entregados directamente por los interesados a los buzones o estafetas de su residencia, llevando al lado de la dirección la mención: **"A acheminer via Marseille"**, lo que significa: para encaminar vía Marsella.

2.— Las remisiones de fondos no deben ya ser efectuadas por el Ministerio de Relaciones Exteriores. Las personas deseosas de enviar a sus familias fondos a Siria, o a Palestina, como pensiones alimenticias, tienen que encargar a un establecimiento financiero o bancario del país de su residencia, para que opere el envío de esos fondos, por intermedio de un establecimiento bancario que trabaje en Sirio o en Palestina. Se debe tener presente, con este motivo, que el Banco Otomano posee en Beyrouth Damas, y Jerusalem sucursales bajo la nueva denominación de "Banque de Syrie", y que el "Crédit Lyonnais" tiene una, por su parte, en Jerusalem.

PARA LOS BANQUETES
Se toma EL GRAN VINO
Santa Elena
Pídalo en el centro
por teléfono 1890, a
ALFREDO BLANCHARD
El importador de licores
finos, cigarros habanos y
TE
Calle BANDERA N.o 176

Importación Norte-americana
AHUMADA 89-91
MUEBLES AMERICANOS
NUESTRAS EXISTENCIAS SE RENUEVAN CONSTANTEMENTE CON LOS ULTIMOS MODELOS EN MUEBLES PARA
DORMITORIOS, COMEDOR,
ESCRITORIO, VESTIBULO, ETC.
AMOBLADOS DE CAOBA PARA ANTESALA. MUEBLES ESTILO **MISSION**. ESCRITORIOS PARA SEÑORAS. SILLONES PARA LECTURA. **AMOBLADOS Y SILLAS PARA COMEDOR**. MUEBLES DE VESTIBULO. MESAS DE CENTRO, TAMAÑO 2.50 METROS. **CATRES DE BRONCE**.
P. BEZANILLA y Cía.
IMPORTADORES

Farmacia y Droguería
CENTRAL
Estado 349, al lado de la casa Gath y Chaves.

TIFUS EXANTEMATICO

LA EPIDEMIA APARECE EN LOS ANGELES Y TALCAHUANO.— EN CONCEPCION LOS ATACADOS POR ELLA PASAN DE CUARENTA.—LA DIRECCION DE SANIDAD, NO CUENTA CON RECURSOS PARA ENVIAR LOS ELEMENTOS NECESARIOS PARA COMBATIRLA

La labor de la Dirección de Sanidad, está a punto de ser interrumpida, debido a que no cuenta con los fondos necesarios para combatir la epidemia de tifus en forma eficaz.

La Dirección se ha dirigido al Ministro del Interior, haciéndole ver los enormes perjuicios que acarrea a los servicios sanitarios, el no contar con los recursos monetarios indispensables, a una acción que tienda a extirpar la epidemia.

Tuvimos ocasión de conversar con los doctores Corvalán, Vial y Fagalde, quienes nos manifestaron que el hecho de no poseer fondos, significaba la paralización de los servicios, ya que no se puede subvenir a los gastos crecidos que demanda la mantención de inspectores, empleados y a la alimentación que es necesario proporcionar a los hospitalizados.

En la actualidad se adeudan más de treinta y siete mil pesos, por pagos de sueldos y mercaderías, durante el presente mes, y si no se obtiene la ayuda del Ministerio, las casas no suministrarán más material en vista de las dificultades con que tropiezan al exigir su pago.

Las brigadas de Puerto Montt y Rengo no han sido pagadas, y por ahora es imposible hacerlo.

El estado de los caminos y calles en las afueras de la ciudad, que es donde se efectúa en la actualidad la labor de las brigadas, ha hecho que los camiones sufran desperfectos que es necesario arreglar a la brevedad posible; pero en las actuales circunstancias se hace muy difícil también atender a esta necesidad.

Como se comprenderá, nos dijeron, es esta na situación delicada, y el Gobierno debe tomar las medidas necesarias para evitar que la epidemia siga propagándose, concediendo los fondos de los autorizados por el Congreso; pues de los quinientos mil pesos, sólo se han entregado a la Dirección doscientos veinticinco mil, que según consta de las cuentas pasadas al Ministerio, no han bastado para cubrir los gastos indispensables a la buena marcha del servicio.

Las brigadas recogieron durante el día de ayer siete enfermos que fueron hospitalizados y cuarenta y nueve sospechosos que fueron llevados a la Hospedería.

El movimiento de enfermos en los hospitales, fué el siguiente:

San Juan de Dios: existencia anterior 27, entrados 1, actual 28.

San Vicente de Paul: existencia anterior 75, entrados 8, salidos 2, fallecidos 3, existencia actual 48.

San Borja: existencia anterior 4, actual 4.

Roberto del Río: existencia anterior 53, entrados 2, salidos 1, fallecidos 1, existencia actual 53.

San Roque: existencia actual 65, entrados 5, salidos 2, existencia actual 68.

Totales: existencia anterior 224, entrados 16, salidos 5, fallecidos 4, existencia actual 231.

En provincias

Por noticias recibidas de Concepción, sabemos que la epidemia recrudece en forma alarmante, y pasan de cuarenta los casos constatados.

Las autoridades han solicitado del Gobierno se concedan 100,000 pesos para combatirla.

En Talcahuano y los Angeles se han presentado igualmente casos y en la primera de las ciudades nombradas el número de enfermos llega a veinte.

El estado sanitario en esta ciudad es pésimo y no se han tomado medidas profilácticas.

Peruanos que se hacen chilenos

El Ministerio del Interior ha concedido carta de ciudadanía chilena a los siguientes súbditos peruanos residentes en Valparaíso:

José Puett Gutiérrez, Enrique Thompson Teneso y Joaquín Drago, naturales del Callao; Adolfo Macker Walter, natural de Arequipa, y Dionisio Ergueaga, natural de Cerro de Pasco.

Licencias judiciales

El Ministerio de Justicia ha concedido 15 días de licencia al Promotor Fiscal de Los Andes, don Luis A. Achurra; al Conservador de Bienes Raíces de La Serena, don Domingo Núñez C.; al Ministro de la Corte de Apelaciones de Concepción, don Carlos Alfredo Novoa; y feriado al juez del 2.o Juzgado de Letras de Concepción, don David Costa Pruneda.

Secretario en la Argentina

El Ministerio de Relaciones dió curso ayer al decreto que nombra primer secretario de la Legación de Chile en la Argentina al señor Oscar Gana Serruys, que desempeñaba igual puesto en nuestra Legación en Berlín.

Tramitaciones aduaneras

El Ministerio de Hacienda dictó ayer un decreto por el cual establece que en las tramitaciones a que dé lugar el procedimiento aduanero, se empleará papel sellado de cuarenta centavos.

CONCURSO

Llámase a concurso a fin de proveer una plaza de profesora auxiliar de la Escuela Diurna de Aplicación Anexa a la Normal de Preceptoras número 1 de Santiago, con un sueldo anual de $ 2,400.

Los títulos y demás antecedentes deberán enviarlos las interesadas a la Dirección del establecimiento antes del 28 de Junio próximo.

El Inspector General de Instrucción Primaria.

4-F

"FERIA ARTURO YZQUIERDO"
DESVIO "SAN ALFONSO"
Ofic. Bolsa de Comercio
Casilla 25 D (Santiago)

EL VIERNES 30

se venderán entre otros animales gordos:

228 VACAS.
54 BUEYES.
76 NOVILLOS.

llegados de Osorno, La Unión, Victoria, Vilcún, Niquen y Requínoa.

ARTURO YZQUIERDO

Empleados

Necesitamos jóvenes muy activos, honorables y competentes en oficina comercial.
Dirigirse únicamente por carta.

CASILLA 1566

José Robinovitch
CASILLA 1234.—TELEFONO 185
HUERFANOS 2653
SANTIAGO

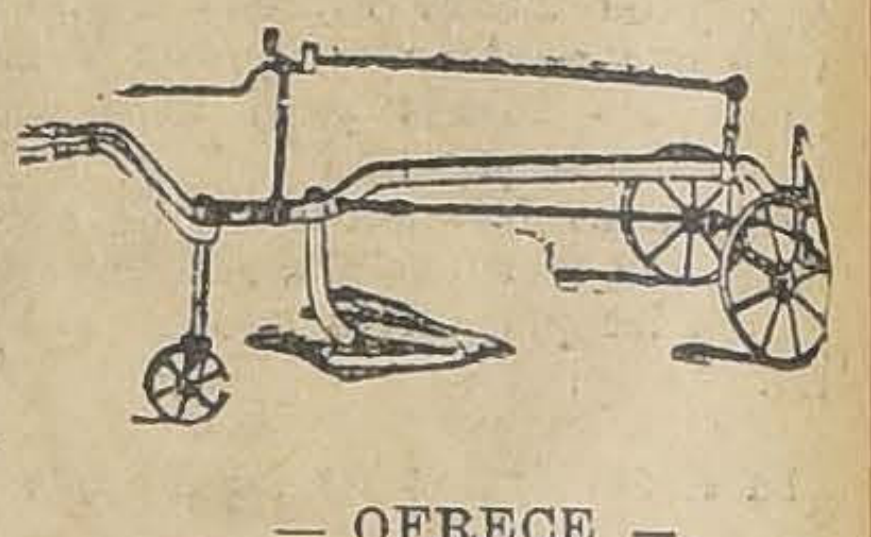

— OFRECE —

Sacadores de papas.
Clavos para embarcaciones, negro y galvanizados.
Estanques, 18 litros.
Tapas Alcantarillados.
Carretillas, todos tipos
Escaños y sillas, para jardines.
Arados, en general.
Palas Mono, importadas y nacionales.
Palas buey fundidas.
Rastras 30 y 24 clavos.
Rastras de discos para tierras gredosas.
Repuestos para toda clase de arados.
A más bajo precio de plaza

Diccionario de la Lengua
ESPAÑOLA
Publicado bajo la dirección de D. José Alemany Bolufer
de la Real Academia Española

El más útil
El más claro
El mejor documentado
y el MAS BARATO
DE TODOS LOS
Diccionarios Españoles

Este Diccionario contiene
120,000 artículos
1,756 páginas
5,286 columnas
500,000 líneas
20.000,000 letras

Antes de comprar
Ningún
Diccionario
examine Ud.
el de **Alemany**

PRECIO DE RECLAME $ 18
EN VENTA DONDE
Grimm & Kern
AHUMADA 99, esquina Moneda

EN LA ESCUELA AERONAUTICA

MILITAR DE RIO JANEIRO

LA VISITA DEL MINISTRO DE CHILE, Sr. IRARRAZAVAL

Interesantes vuelos de excursión

En el Ministerio de Relaciones se ha recibido un telegrama de Río Janeiro, por el cual se anuncia que el día 25 del presente, el Ministro de Chile, señor Alfredo Irarrázaval, practicó una visita, acompañado del personal de la Legación, a la Escuela de Aeronáutica Militar de ese país.

A su llegada a la Escuela, el señor Irarrázaval y acompañantes fueron recibidos por el jefe del Estado Mayor, general señor Bento Ribero.

Tanto nuestro Ministro como el Adicto Militar, teniente coronel señor Fuenzalida y secretario de la Legación señor Emilio Zañartu, fueron invitados a recorrer las diversas secciones de la Escuela, y presentados después a los miembros de la misión aeronáutica francesa, que presta sus servicios en ese plantel de enseñanza militar.

A continuación, el señor Irarrázaval fué invitado a efectuar una excursión aérea por sobre los campos de los Affonsos y la ciudad de Río Janeiro, invitación que nuestro Ministro aceptó gustoso.

La excursión duró más o menos 15 minutos.

Al aterrizar, el Ministro felicitó efusivamente al piloto francés señor Verdier, que lo condujo, y al jefe de la misión de aviación, coronel Magin, y se mostró muy agradecido de la gentileza de los jefes militares.

Poco después fueron invitados a volar el secretario de la Legación, señor Zañartu, y el Adicto Militar, teniente coronel señor Fuenzalida, los cuales realizaron su excursión con toda felicidad.

La prensa de Río Janeiro y otras ciudades, ha comentado favorablemente la simpática visita hecha por nuestro Ministro y personal de la Legación a ese establecimiento.

Dr. SUNDT DENTISTA
Moneda 1037

EVE DE LYS
POLVOS
CREMA
LECHE

VISITA EXTRAORDINARIA

A LOS JUZGADOS DEL CRIMEN

EL MINISTRO SEÑOR VARAS DA PRINCIPIO A SU COMETIDO

El Ministro de la Corte Suprema, don Carlos Varas, designado para que practique una visita a los juzgados del Crimen de esta capital, dió principio ayer a su cometido.

Esta visita fué decretada en vista de haberse denunciado que muy a menudo se extravían partes relativos a infracciones de ley de alcoholes.

El incidente del Primer Juzgado

Por enfermedad de uno de los Ministros de la Corte Suprema, no se vió ayer el recurso interpuesto por el juez del primer juzgado don Isaac Givovich, contra la resolución de la Corte de Apelaciones que lo suspendió de sus funciones por el término de cuatro meses.

Posiblemente la causa se haga el Viernes.

Clausura de una escuela

El Inspector General de Instrucción Primaria ha sido autorizado para clausurar por el término de 15 días la Escuela Superior número 131, de esta capital, debido a que el edificio se encuentra en mal estado.

Pago de derechos en oro

Con fecha de ayer el Ministerio de Hacienda expidió el siguiente decreto:

"Vistas las comunicaciones adjuntas y teniendo presente las peticiones hechas al Ministerio de Hacienda para que se permita pagar en moneda de oro la totalidad de los derechos de aduana, decreto:

Sin perjuicio en lo establecido en el decreto No. 634, expedido por el Ministerio de Hacienda el 23 de Marzo último, podrá pagarse la totalidad de los derechos de exportación, internación, almacenaje, faros y balizas y multas consulares, en moneda nacional de oro, en libras esterlinas a razón de trece pesos y un tercio de peso ($ 13.1|3) o en moneda de oro de Estados Unidos de América a razón de dos pesos setecientos treinta y nueve milésimos de peso ($ 2.739) por dólar.—**SANFUENTES.—Luis Claro Solar.**"

Defunciones

Mayo 28. — Segundo Barrera, de 2 años; Clara Garay, de 1; Ema Acevedo, de 1; Rosa Caro, de 1; Alfonso Gómez, de 39; María Alvarez, de 80; Silveria Salcedo, de 70; María Fernández, de 39; Roberto Lobos, de 40; Ramón Vega, de 77; Luis Sanguinetti, de 42; Francisco Ferrada, de 50; Juan Valencia, de 38; Milagro Luz, de 42; Gerardo Negrete, de 29; Juan Romo, de 39; Lidia Bianchi, de 27; Atilia Peters, de 4; Jenaro Cabrera, de 44; Adelaida Valdivia, de 59; Laura Chambeyron, de 36; Vicente Gilbert, de 65; Blanca Jeria, de 2 y 5 menores de un año.

BOY SCOUTS

BOY-SCOUTS DE CHILE. — Brigada "Benjamín Franklin" cuartel Riquelme 859. Cítase a todos los scouts de esta brigada para hoy Jueves 29 a las 8 horas (hora de scout).

Tenida: uniforme con equipo completo. La asistencia es obligatoria.— El comandante.

BRIGADA MANUEL RODRIGUEZ.— Cítase a la Brigada para hoy 29 del presente, a las 9.30 horas, en el cuartel, sin uniforme. Se recomienda muy especialmente la asistencia a los scouts de la banda.— El comandante.

BRIGADA ALCIBIADES VICENCIO.— De orden del comandante, los scouts y girl-guides deben presentarse el Jueves a las 8 A. M. con equipo completa.

Los scouts y girl traerán las carpas que tienen en su poder.

Educación

LICEO NOCTURNO.— Se avisa a los alumnos matriculados en este establecimiento y que no han concurrido hasta la fecha a clase, o que si lo han hecho, no ha sido con la debida puntualidad, no lo dejen de hacer en los días que quedan de la presente semana, para que justifiquen su inasistencia, pues de lo contrario, desde el 1.o de Junio próximo, serán borrados definitivamente de las listas de clase.

FEDERACION DE PROFESORES DE INSTRUCCION PRIMARIA.— Agrupación Departamental.— Cítase a sesión de asamblea para el Jueves 29 del presente, a las 21 1|2 horas, en los salones de "El Mercurio".

Esta sesión está destinada, especialmente, al estudio de los medios de impulsar el despacho de la Ley de Instrucción Primaria Obligatoria.

Se estudiará, además, la forma de dar comienzo al funcionamiento de la "Sección Cooperativa" de la institución.

El señor Federico Kocher, dictará una conferencia sobre "La Instrucción Primaria Obligatoria" bajo el punto de vista industrial.

BIBLIOTECA PUBLICA "JOSE BERNARDO SUAREZ".— Por ser hoy día festivo, se cita al Directorio para mañana Viernes a las 21 horas.

Lo que dice el público

EN LA ESTACION CENTRAL. —Persona que nos merece entera fe, nos ha pedido llamemos la atención a quien corresponda de un hecho que ocurre día a día en la bodega receptora sur de la Estación Central de los Ferrocarriles.

En la citada bodega, existe para atender al público un sólo empleado, que, como se comprenderá, es insuficiente, dado el enorme movimiento de la oficina. Por este motivo, se aglomera día a día frente a la ventanilla por donde se atiende a los interesados, un numeroso gentío, ansioso de que se despache lo más pronto posible a fin de evitar el pago de bodegaje.

Junto con este público, se aglomera también un mayor número de carreteleros y otros individuos, que por ganarse unos cuantos pesos, no trepidan en atropellar y cometer toda clase de desmanes.

Vida Estudiantil

CLUB DE LA JUVENTUD. — En sesión general celebrada el Lúnes 26 por esta institución estudiantil que tiene por objeto difundir los principios elementales de instrucción cívica y cultura social, entre los elementos obreros del barrio Portales, se eligió presidente por un período reglamentario al señor Alejandro Torres V., y se acordó celebrar una nueva reunión el Viernes 30 del presente, con el objeto de conocer el programa de trabajo del señor Torres y tomar diversos acuerdos relacionados con la mejor marcha del Club.

LICEO APLICACION. — **Concierto.**— El próximo Domingo se efectuará en el Aula Magna del Liceo de Aplicación el primer concierto de la serie que ofrecerá a la sociedad de Santiago el Centro de alumnos y ex-alumnos de dicho establecimiento, a fin de implantar y desarrollar el gusto por la buena música entre los jóvenes de la capital.

En este primer concierto se ejecutará música del maestro Aracena Infanta y del joven e inteligente compositor don Guillermo Farr y prestarán su concurso distinguidos alumnos del Conservatorio, y la señora Amelia Palma de P.

Oportunamente publicaremos la hora y el programa de esta velada.

CENTRO ESTUDIANTES DE MALLECO.— Sesionará hoy Jueves, a las 21 horas, en la Federación, Ahumada 73.

CENTRO DE EX-ESTUDIANTES DEL ÑUBLE.— Se cita a sesión para hoy Jueves a las 21 1|4 horas, en Morandé, 251. Se encarece la asistencia por haber asuntos importantes de qué ocuparse.

BENEFICIO A LOS LICEOS NOCTURNOS.— Los alumnos del sexto año de humanidades del Liceo Nocturno de Hombres, han organizado una velada literario-musical, que a beneficio de dichos establecimientos llevarán a efecto el Lunes 9 de Junio a las 21 1|2 horas, en el Teatro Unión Central.

Conocedores de los altos fines que persiguen los Liceos nocturnos sostenidos por el Centro de Pedagogía, no dudamos que esta idea encontrará eco simpático en cuantos la conozcan.

El programa será interesante.

CENTRO DE ESTUDIANTES DE EDUCACION FISICA Y MANUAL. —Se nota entusiasmo por asistir al baile que se prepara para el próximo Domingo, 1.o de Junio, pues numerosos jóvenes y señoritas han tomado sus entradas.

Las entradas pueden retirarse diariamente en la secretaría del Centro, de 4.30 a 7 de la tarde.

UNA PETICION. — Los alumnos del segundo año de Leyes de nuestra Universidad, han pedido al Consejo de Instrucción Pública, que reconsidere su acuerdo de que el nuevo Reglamento para los exámenes de Leyes, rija para ellos, y que los deje exentos de cumplir un reglamento que, cuando ellos iniciaron sus estudios, no existía y por consiguiente no les debe afectar en modo alguno.

Dicha petición la encontramos de estricta justicia, y creemos que el Consejo de Instrucción la apreciará en todo lo que vale, accediendo al unánime sentir de todos los estudiantes de Derecho.

Que el nuevo Reglamento rija los exámenes de los que este año inician sus estudios, lo encontramos justo, pues al incorporarse los alumnos a su curso, saben la norma que se seguirá para con ellos en los exámenes. Pero que ese Reglamento rija para los alumnos que cursan segundo año, nos parece que es una medida contraproducente, pues a muchos les mata su carrera; y no es posible cortar los estudios de los jóvenes para implantarles un régimen que ellos no conocían al empezar sus estudios, y que de existir les habría hecho pensar de muy distinta manera.

Como decíamos, apoyamos con todo entusiasmo la solicitud de los jóvenes estudiantes, y pedimos al Consejo de Instrucción Pública que no deseche una petición fundada en la más estricta justicia. Petición, que el ser concedida, reportará un verdadero beneficio, pues volverá a muchos jóvenes el entusiasmo por continuar sus estudios, cortados por el nuevo Reglamento, que no les permite rendir sus exámenes sin tener aprobados, con un año de anticipación, los exámenes del curso inferior.

Pedimos, pues, al Consejo, que no desoiga la petición de los jóvenes estudiantes de Derecho, petición que se estima basada en la más estricta justicia. — **Joselin.**

Alejandro Valenzuela D.
Dentista. — Ayudante Escuela Dental.— Morandé 131.

OCASIÓN
a quienes desean adquirir buenos
AUTOMOVILES
SE VENDEN DOS AUTOS DE MARCAS RECONOCIDAS
1 FIAT turismo, de 7 asientos, motor poderoso y de sólida construcción, especial para los caminos de Chile.
1 MERCER limousine 7 asientos. — Se distingue por su elegante diseño. Motor y carrocería son de espléndida manufactura
AMBOS APARATOS TIENEN PARTIDA AUTOMÁTICA Y ESTAN EN PERFECTO ESTADO, LISTOS PARA USARLOS
Tratar en ESTADO 156

Aviso
Para atender mejor a todos mis clientes he abierto otro nuevo Almacén en
Av. Portales
Esq. LIBERTAD
donde encontrarán de todo y de lo mejor y el Delicioso
Té Avana
en latas de
1 - 1/4 y 4
Arturo Aninat

Ejército y Armada

APERTURA DEL CONGRESO. —A fin de rendir al Presidente de la República los honores correspondientes, en la apertura del Congreso Nacional, la Comandancia General de Armas ha dispuesto la siguiente distribución de las fuerzas militares:

1.o El Domingo 1.o de Junio, a las 13.45 horas (1. 3|4 P. M.), se encontrarán en el sitio por donde pasará el cortejo oficial, los siguientes cuerpos de la guarnición:

a) Dos compañías de la Escuela Militar con su estandante y la banda de músicos del Regimiento Carabineros.

b) Dos compañías de cada uno de los regimientos Buin y Pudeto, con sus estandartes, banda de músicos, al mando de un mayor.

c) Una batería, con material, de cada uno de los regimientos de Artillería Tacna y Maturana, con sus estandartes, bandas de músicos, al mando de un mayor.

d) El Regimiento de Caballería Cazadores, menos un escuadrón, con su estandarte y banda de músicos.

2.o Un escuadrón del Regimiento Cazadores escoltará a S. E. el Presidente de la República en su ida y regreso al Palacio.

3.o El Regimiento Carabineros, con la tropa disponible que tenga, formará por la calle Moneda, a continuación del escuadrón de escolta.

4.o Uniforme para las tropas que formen, como para los jefes y oficiales fuera de la fila, asistentes a este acto, será de parada; en caso de lluvia, con capote, suprimiendo el penacho en el casco.

5.o Mandará estas fuerzas el comandante de la 2.a Brigada de Artillería, don Basilio Maturana, sirviéndole como ayudantes los que él designe.

6.o Se invita para que concurran a este acto a los señores generales, jefes superiores, oficiales retirados y de la guarnición, debiendo, en todo caso, las unidades y reparticiones, hacerse representar por una comisión.

CURSO DE GIMNASIA. — Alumnos del curso de gimnasia del Instituto Superior de Educación Física, han sido designados los siguientes oficiales:

Tenientes primeros señores: Jorge Berguño, Raúl Barahona, Ciro Rivera, Ramón Cañas, Federico Japke, Miguel Quezada, Horacio C. Bórquez, Fernando Carvallo, Ernesto Riveros, Horacio Carmona y Gustavo Luco, y los tenientes segundos Augusto Gómez, Alfredo Amesti, Enrique López, Roberto del Pedregal, Luis Bravo, Roberto Herrera, Edgardo Portales, Aquiles Urra y Hernán Marín.

PRESENTACIONES. — A la Comandancia General de Armas se presentaron ayer el cirujano 2.o don Alfredo Madrid D., de Angol, y los tenientes señores León Guillaud, de Talca, y Fernando Guevara, de Arica.

LICENCIA. — Se ha concedido un mes de licencia, por motivos de salud, al teniente primero señor Marcial Espejo Pando, de la dotación del Grupo de Artillería General Aldunate N.o 3.

REPARACION DE CUARTELES —Para reparaciones del Regimiento Tacna, se ha concedido la suma de 15,000 pesos.

DISPONIBLE.— Por motivos de salud se ha decretado la disponibilidad del contador segundo don Oscar Altamirano García, a las órdenes de la Comandancia General de Armas.

EN HONOR DE UN SARGENTO. — Ayer dejó de existir el sargento primero don Melitón Sallinas.

La banda del Batallón Telégrafos deberá encontrarse hoy, a las 14.45 horas, en la calle Andes N.o 3778, a fin de acompañar sus restos al Cementerio General.

Noticias administrativas

CAMINOS DE MAGALLANES. —El Gobernador de Magallanes ha remitido al Ministerio de Industria una solicitud de los arrendatarios de algunas hijuelas fiscales de la región, en la cual solicita se ordene la reapertura del camino que une esos terrenos con el lado argentino.

Exponen detalladamente los perjuicios que la situación actual ocasiona a los arrendatarios.

COMISION AD-HONOREM. — El señor José del C. Morales que se trasladará próximamente a Estados Unidos ha sido comisionado ad-honorem para estudiar en dicho país todo lo relacionado con la mecánica aplicable a las industrias.

ESCUELA PROFESIONAL DE LA SERENA.— El Ministerio de Industria, ha pedido a la Dirección de Obras Públicas confeccionar un presupuesto para las reparaciones que hay necesidad de efectuar en el edificio de la Escuela Profesional de La Serena.

La visitadora de esta clase de establecimientos, de regreso de una reciente visita de inspección, ha hecho presente al Ministerio la conveniencia de consultar en estos trabajos, la instalación de los servicios higiénicos de la Escuela.

Instituciones diversas

CENTRO ESPAÑOL. — El próximo Domingo, como de costumbre, se llevarán a efecto una matinée y velada teatral. A las 3.30 P. M. matinée infantil con biógrafo. A las 9.30 P. M., se pondrá en escena la graciosa comedia en dos actos titulada: "La gran familia".

Finalizará la velada con un lucido programa de baile.

SOCIEDAD CIENTIFICA DE CHILE. — En la última sesión del Consejo de esta Sociedad se acordó fijar para la sesión general del Lunes 2 de Junio el siguiente tema:

"Radium en los barros de las Termas de Panimávida", que desarrollará el doctor don Alejandro Ayala, con proyecciones luminosas y demostraciones experimentales, como un capítulo de sus estudios sobre "el radium en Chile".

Esta conferencia se verificará, como dijimos el Lunes próximo 2 de Junio a las 18.30 horas, en el Salón de Lectura de la Biblioteca Nacional y promete ser muy interesante, no sólo por la novedad y riqueza del tema, sino por los vastos conocimientos del conferencista en Mineralogía.

La entrada es libre.

CLASE MEDIA.— Comosión de contrucciones.-Para mañana Viernes están citados los miembros que componen esta comisión a fin de estudiar diferentes proyectos que se han presentado para dar a cada federado una habitación sana, barata y al alcance de cada uno para adquirirla con el pago sólo del arriendo mensual.

Se nos pide recomendar la asistencia que será a las 18 horas, en los salones de la Secretaría General. Compañía 1020.

BOMBAS

CUERPO DE BOMBEROS.— CITO a ejercicio combinado a las Compañías 9.a, 11.a y 12.a para el Domingo 1.o de Junio a las 9 1|2 horas. El personal se encontrará formado a la hora indicada en Delicias esquina de Bascuñán Guerrero. Llamado de Comandancia para el personal de las demás Compañías.—El Secretario General.

CUERPO DE BOMBEROS.— CITAse a las compañías a elección de vice-superintendente, para el Viernes 30, a las 21.30.—El secretario general.

12.a COMPAÑIA DE BOMBEROS.— "Chile Excelsior".— Cito a la Compañía a academia y ejercicio para el Viernes 30 del presente a las 21 horas.— Uniforme de trabajo.— El ayudante.

1.a COMPAÑIA DE BOMBEROS.— Santiago.—Deber y Constancia. — Cito a la Compañía a reunión para el Viernes a las 21.30 horas.. Elección de vicesuperintendente y admisión de voluntarios.— El Secretario.

2.a COMPAÑIA DE BOMBEROS.— Esmeralda.— Cito a los voluntarios a sesión extraordinaria para el Viernes 30 del presente a las 21 1|2 horas. Elección de vicesuperintendente.—El Secretario.

3.a COMPAÑIA DE BOMBEROS.— Bomba Claro y Abasolo.—Cito a la Compañía a reunión extraordinaria para el Viernes 30 del presente a las 21.30 horas. Elección de vicesuperintendente, admisión de voluntarios y demás asuntos.—El Secretario.

3.a COMPAÑIA DE BOMBEROS.— "Claro y Abasolo".— Cita a la Compañía a Academia y Ejercicio para el Viernes 30 del presente, a las 21.30 horas.—El ayudante.

4éme. COMPAGNIE DE POMPIERS. —Pompe France.—Réunion générale pour Vendredi 30 courant á 21 hs. 30. Ordre du jour: élection du vice-supérintendent. — Le Secrétaire.

4éme. COMPAGNIE DE POMPIERS. Pompe France.— Les membres du Conseil d'Administration sont convoqués á une réunion qui aura lieu le Vendredi 30 courant á 22 heures.—Le Secrétaire.

5.a COMPAÑIA DE BOMBEROS.— Bomba Arturo Prat.— Cítase a la Compañía a reunión extraordinaria para el Viernes 30 a las 21 1|2 horas. Elección de vicesuperintendente, renuncia del maquinista 1.o y elecciones a que haya lugar.— El Secretario.

7éme. CIE. DE POMPIERS.—Honneur et Patrie.—Réunion générale extraordinaire pour le Vendredi 30 courant á 21 hs. 30. Ordre du jour: élection de vice-supérintendent. — Le Secrétaire.

8.a COMPAÑIA DE BOMBEROS.— La Unión es Fuerza.— Cito a la Compañía a reunión para el Viernes 30 a las 21.30 horas. Elección de vicesuperintendente, admisión de voluntarios y demás asuntos a que hubiere lugar.—El Secretario.

10.a COMPAÑIA DE BOMBEROS.— Bomba España.—Cítase a reunión de Compañía para el Viernes a las 21.30 horas. Orden del día: elección de vicesuperintendente, renuncias de tenientes 1.os, y otros asuntos.—El Secretario.

11.a COMPAGNIA DI POMPIERI. —Pompa Italia.—Di ordine superiore, cito alla Compagnia a reunione straordinaria per Vernerdí 30 del corrente mese alle ore 21.30 a elezione del vicesuperintendente.— Il Segretario.

12.a COMPAÑIA DE BOMBEROS.— "Chile Excelsior".— Cito a la Compañía a reunión extraordinaria para el Viernes 30 del corriente, a las 21.30 horas. Renuncia del director. Elecciones a que haya lugar y otros asuntos.—El secretario.

Compañía Carbonifera y de fundición Schwager

DIVIDENDO PROVISIONAL

Desde el Jueves 5 de Junio próximo se pagará a los Señores Accionistas, en la Oficina de la Compañía en Valparaíso, y en el Banco Anglo Sud-Americano Ltdo., en Santiago, un dividendo provisional de TREINTA CHELINES por acción.

Los accionistas que deseen percibir su dividendo en letras sobre Londres se servirán avisarlo, por escrito, a la Gerencia hasta el Lunes 2 de Junio en la mañana. En su defecto se les pagará en moneda corriente.

El Registro de Transferencias de Acciones quedará cerrado desde esta fecha hasta el 5 de Junio inclusive.

Valparaíso, Mayo 22 de 1919.

EL GERENTE.

5-F

LA MEJOR Y MAS ECONOMICA
TELA
IMPERMEABLE PARA TECHOS
RUBBER FLAXINE
OFRECEN
HUTH & Co.
PUENTE 664
31-E

"NATIONAL" Gasoline
Es la Nafta de MEJOR CALIDAD y CANTIDAD MAS EXACTA. SU PRECIO ES EL MAS CONVENIENTE.
Reparto a domicilio desde un cajón.
UNICOS IMPORTADORES
L. MATTE & Co.
Huérfanos 1039 : Teléf. Inglés 127 : Casilla 3284

Gran Sorteo Gratis de un Automóvil "Overland"
y 150 premios más
LA FARMACIA "LA HUMANITARIA"
Deseando que todos sus clientes, sin excepción, puedan tomar parte en este sorteo, regalará a todo comprador un boleto, aunque su compra sea sólo por 20 centavos, así por un igual todos podrán tener opción a este sorteo, que se verificará el día 30 del corriente en los salones de "El Mercurio".
NO SE OLVIDEN DE RECLAMAR EL BOLETO EN LA
FARMACIA "LA HUMANITARIA"
268 - AHUMADA - 268
29-E

MADERAS

de LINGUE' LAUREL y RAULI, secas

OFRECEMOS en otros depósitos, en los desvíos Vicuña Mackenna, República y por carros directamente de la frontera.

Contamos con carros propios para su despacho

ALONSO Y DIEZ

OFICINAS

Delicias 2827
SANTIAGO

Casilla 43
PITRUFQUEN

AVISO

Informamos a las personas interesadas en comprar

Ford
EL AUTO UNIVERSAL

(LO MAS PRACTICO EN CHILE POR SU RESISTENCIA)

que durante el próximo mes de Junio haremos la venta del tipo turismo para cinco pasajeros, fijando UN BAJO PRECIO EN MONEDA CORRIENTE y concediendo FACILIDADES DE PAGO sin otro recargo que el interés corriente.

Como estas condiciones excepcionales rigen sólo por un corto plazo, conviene a Ud. acudir hoy mismo a reservar su automóvil Ford,

GIBBS & Co.

AGENTES GENERALES. - CATEDRAL 1037

POCOS FRASCOS

DEL INCOMPARABLE

TÓNICO "ÉXITO"

devuelven al cuerpo debilitado

FUERZA Y SALUD

La inmejorable composición de este

VALIOSO MEDICAMENTO

contiene los ingredientes necesarios, más eficaces y—bajo garantía—inofensivos para un seguro, rápido y notable aumento de la fuerza vital de los

NERVIOS Y DE LA SANGRE!

Recomendado por muchos médicos!
A $ 4.50 el frasco en las mejores Boticas!

ADVERTENCIA IMPORTANTE!

No existe ningún Tónico capaz de convertir la sangre dentro de pocos días, sino es absolutamente necesario tomarlo durante un par de semanas con toda regularidad para conseguir efectos verdaderos y duraderos.

Cada persona débil o reconvaleciente debe hacer un ensayo con el gran

TÓNICO "ÉXITO"

y quedará ampliamente satisfecha de los

ESPLENDIDOS RESULTADOS

que conseguirá!

La marca registrada

"EXITO"

garantiza siempre un producto de primer orden e irreprochable bajo todo punto de vista.

"LA PROVIDENCIA"

Sociedad Anónima Cooperativa de Seguros, Ahorros y Edificación

PRIMERA JUNTA GENERAL EXTRAORDINARIA

Cito a los señores Accionistas a Junta General Extraordinaria para el Sábado 31 de Mayo de 1919, a las 16 horas (4 P. M.), en las oficinas de la Sociedad, calle Bandera número 156, con el fin de resolver sobre el aumento de capital y reforma consiguiente de los artículos 5.o y 7.o de los Estatutos.

Santiago, 14 de Mayo de 1919.

ELEAZAR LEZAETA ACHARAN, Presidente.

Línea de Vapores de Gonzàlez Soffia & Cía.

VAPOR RAPIDO AL NORTE

El vapor nacional de pasajeros

"TALTAL". (Cap. H. Olsen)

Saldrá de Valparaíso, en viaje rápido el SABADO 31 DE MAYO, a las 21 horas (9 P. M.), haciendo escala en:

COQUIMBO, TALTAL, ANTOFAGASTA, IQUIQUE y ARICA.

Recibe carga desde el Sábado 31 de Mayo.— También recibe carga en lanchas propias y valor declarado, firmando los conocimientos en tierra.

PASAJEROS.— Magníficas comodidades para pasajeros de Cámara y Cubierta. Elegantes y cómodos departamentos independientes con todo servicio. Cocina de primer orden, absoluta limpieza y esmeradísima atención a bordo.

Por fletes y pasajes verse con:

RODRIGO DONOSO GRILLE
Galería Alessandri 237-B
Teléfono 2206.—SANTIAGO

GONZALEZ SOFFIA y Cía.
Calle Blanco 849, nuevo
Teléfono 872.— VALPARAISO

30-e

Compañía Trasatlántica

DE BARCELONA

VAPORES-CORREOS ESPAÑOLES

AVISO

Se previene a los señores pasajeros que el vapor

"REINA VICTORIA EUGENIA"

zarpará de Buenos Aires el **28 DE MAYO**; y el vapor

"INFANTA ISABEL DE BORBON"

tiene fijada su salida de Buenos Aires para el día **12 DE JUNIO PROXIMO.**

En su viaje de regreso a España harán las escalas de costumbre: CANARIAS, CADIZ, ALMERIA Y BARCELONA.

Bruna, Sampaio & Co.

Valparaíso: Blanco 853.
Santiago, Huérfanos 768

VENDEN SACOS PARA PRODUCTOS

CEBADEROS - TRIGUEROS - PAPEROS

IMPORTACION DE GENEROS

La Máquina Calculadora "MARCHANT"

Le dará mayores ganancias y economía en el personal

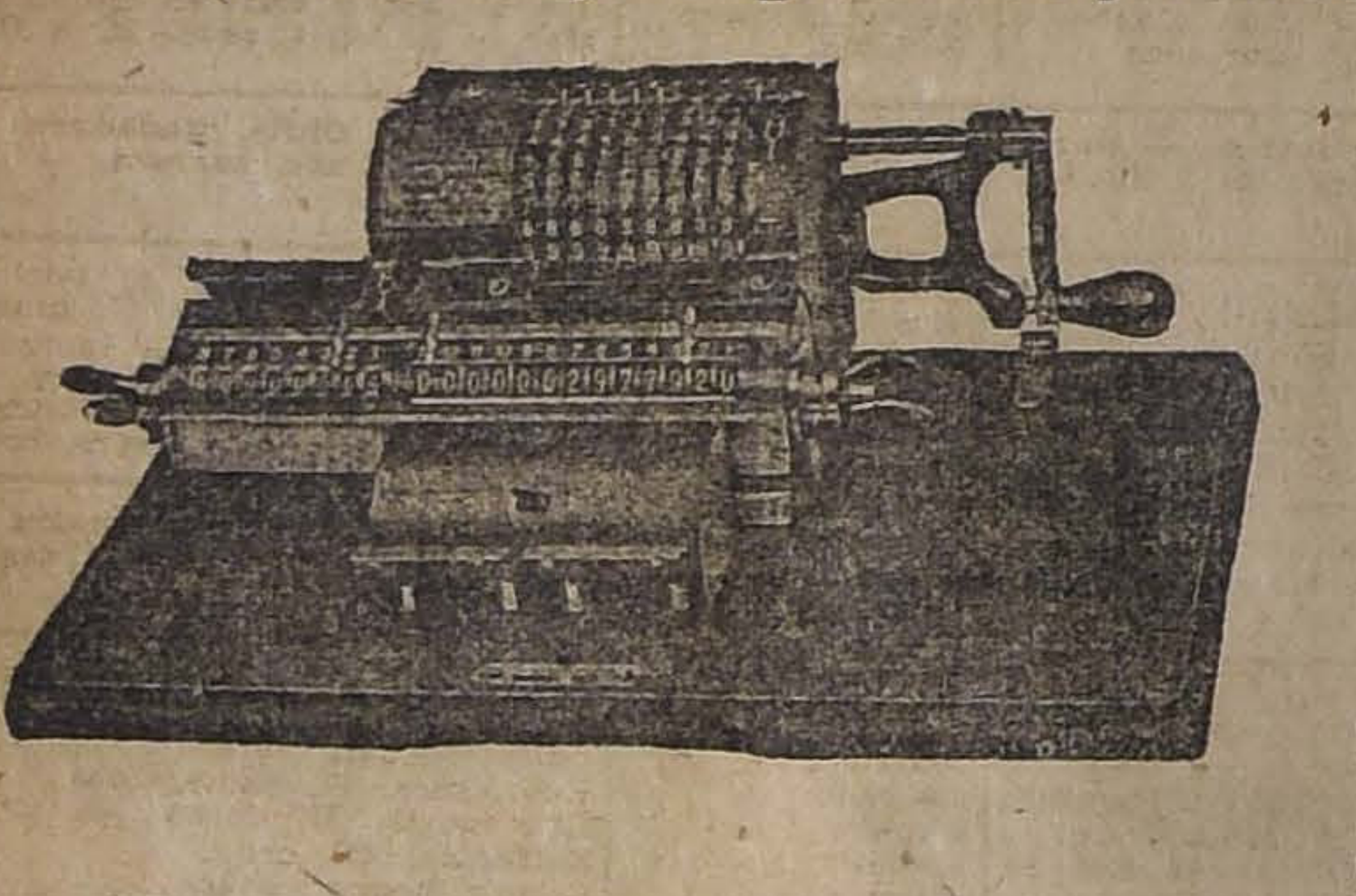

Toda firma comercial, por pequeña que sea, necesita continuamente hacer operaciones matemáticas, los cálculos necesitan tiempo y trabajo mental.

¿Cómo obtener ganancia de tiempo y evitar el desgaste del cerebro, para dedicarlo a otros negocios que me reportarían mayores utilidades?, únicamente, haciéndose de una máquina que mecánicamente le haga exactas y rápidas las operaciones que usted necesita, y esta es, la calculadora **MARCHANT.**

Una **MARCHANT** en su oficina, le economizará personal, haciéndole fácilmente el trabajo de tres o más empleados. Su manejo sencillísimo, puede operarla cualquier empleado.

Actualmente trabajan con la calculadora **MARCHANT**, los Ferrocarriles del Estado, los Bancos, Casas Importadoras, firmas comerciales, y en general, todo particular que necesita de tiempo para atender en mayor escala sus negocios.

Visítenos y se convencerá la **EXACTITUD Y RAPIDEZ** con que le hace las operaciones más largas que usted presente.

Enviamos catálogos libre de porte.

UNICOS CONCESIONARIOS

SOCIEDAD M. R. S. CURPHEY Santiago, Estado 202, Valparaiso Blanco 653

Vidrios Planos

de todas clases, blancos y de colores.

CRISTALES lisos y biselados, para espejos y mamparas.

CRISTALES para instalaciones y para-brisas de automóviles.

MOLDURAS finas para marcos.

Gran surtido de marcos hechos e importados, en la

VIDRIERIA RUSA

CASILLA 2010. SANTO DOMINGO 1047. TELEFONO 2957

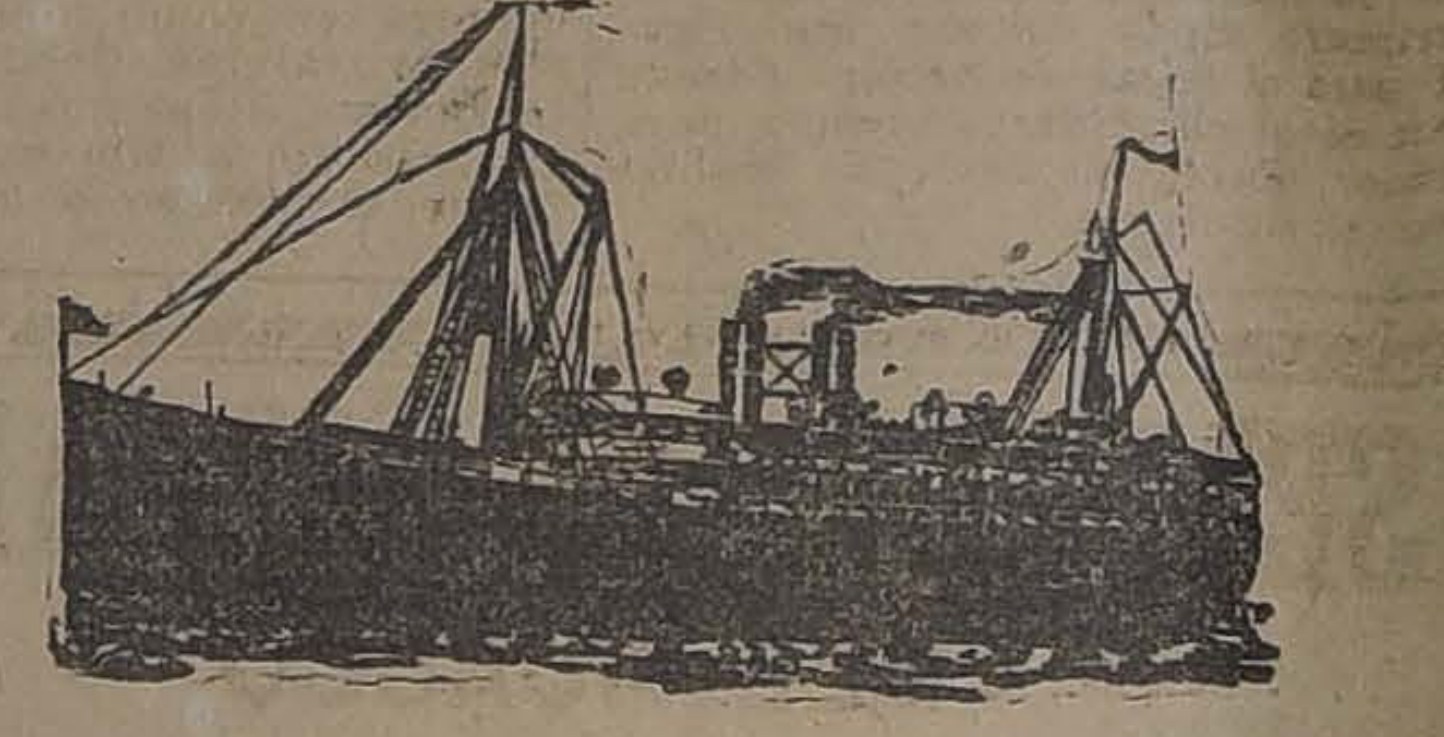

Vapor para Punta Arenas
y Buenos Aires

El transporte

"RANCAGUA"

Saldrá próximamente para un puerto salitrero, regresando a VALPARAISO para salir en la 2.a quincena de Junio para TALCAHUANO, PUNTA ARENAS y BUENOS AIRES.

Recibe toda clase de carga para PUNTA ARENAS y BUENOS AIRES.

Por orden de la Sociedad Nacional de Agricultura, los fletes que se cobrarán para PUNTA ARENAS, SON COMO SIGUE:

Cereales y carga general	$ 60.00 m|c.	la tonelada.
Pasto..	7.00 m|c.	el fardo.

Por flete y demás pormenores, verse con:

Rodrigo Donoso Grille
GALERIA ALESSANDRI NUMERO 237-B
Teléfono 2206
SANTIAGO

González Soffia y Cía.
CALLE BLANCO NUMERO 849 NUEVO
Teléfono 872
VALPARAISO

31-e

BABURIZZA, LUKINOVIC Y CIA.

VALPARAISO-RANCAGUA

VENDEN:

Champagne V. Clicquot P.
Bitter Secrestat.
Arroz Chiclayo Flor Extra.
Azúcar peruana.
Duraznos marca Nicolás Rubio, Rancagua.

Compran y venden Frutos del País

VIÑA ERRÁZURIZ PANQUEHUE

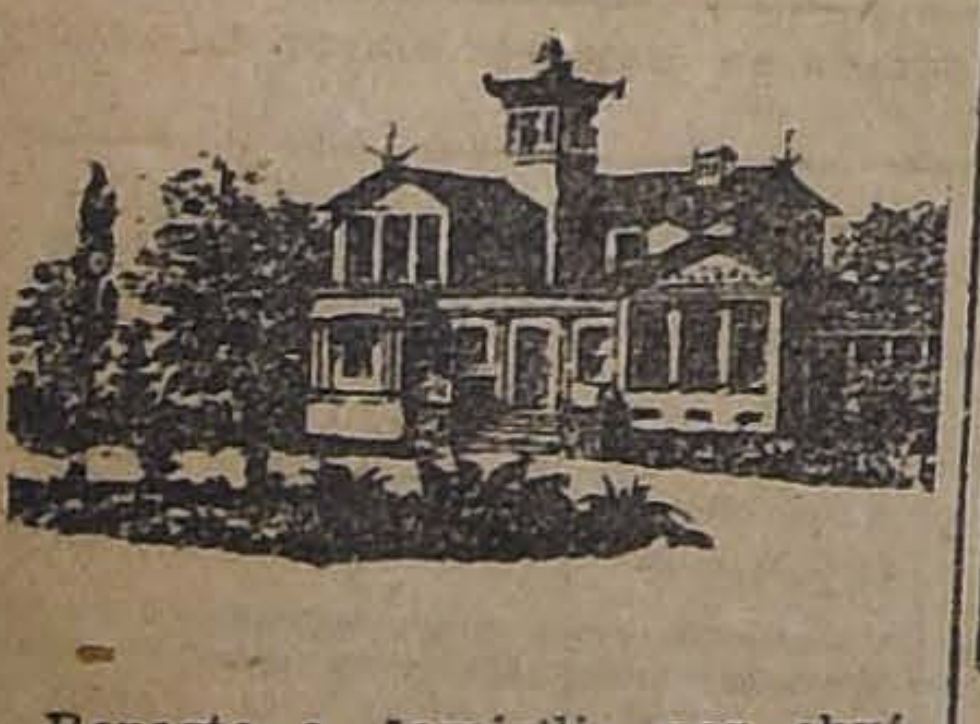

Reparto a domicilio por chuicos a los siguientes precios:

CORRIENTE.. .. .. .. $	5.00
BURDEOS..	7.00
PINOT..	9.00
MEDOC..	12.00
BLANCO..	10.00
TORRONTES..	7.00

DEPOSITO EN SANTIAGO:

Santa Rosa 835

TELEFONO 164, MATADERO

1.o-F

REALIZO

50,000 Listones para cielo y piso.

ELABORO Listones para parquets, molduras especiales y pilastras curvas.

VENDO gran surtido de batientes, palillos y peinazos.

Veinte carros maderas de lingue seco en 1", 1½", 2", 3" y 4" por 10".

REPUBLICA 717
Teléfono 182-Parque

FABRICA
M. ESCOBEDO M.

M. Tomás Tocornal

CORREDOR DE COMERCIO

Se encarga de la compra y venta de bonos, acciones y propiedades; de la contratación de seguros y deudas hipotecarias, conversiones de deudas, etc.

Bandera 227 :: Teléfono Inglés 2636

C. S. A. V.

Compañía Sud-Americana de Vapores

VIAJES DIRECTOS RAPIDOS A CRISTOBAL EN 14 DIAS

Los siguientes vapores saldrán próximamente para la ZONA DEL CANAL (CRISTOBAL):

Vapor **"HUASCO"**, capitán Carswell, EL MIERCOLES 4 DE JUNIO a las 16 horas.

Vapor **"IMPERIAL"**, capitán Gregory, EL MIERCOLES 11 de JUNIO, a las 16 horas.

Harán escalas en COQUIMBO, ANTOFAGASTA, IQUIQUE, ARICA, MOLLENDO, CALLAO, SALAVERRY Y PAYTA. Después de atravesar el Canal, llegarán a CRISTOBL el 18 y 25 DE JUNIO, respectivamente.

Tendrán espléndidas conexiones con vapores PARA Y DE EUROPA y con las lujosas naves de la UNITED FRUIT COMPANY, QUE HA REANUDADO SU SERVICIO SEMANAL ENTRE CRISTOBAL, NEW ORLEANS Y NEW YORK, estando en inmediata conexión con nuestros vapores.

En Antofagasta y Arica combinarán con los trenes internacionales a LA PAZ, que salen los días Sábados y Lunes, a las 19.50 y 16 horas, respectivamente.

VAPOR PARA ETEN

El vapor **"MAPOCHO"**, capitán Toledo, saldrá para ETEN e intermedios el SABADO 31 DE MAYO a las 16 horas, con escala en COQUIMBO, Huasco, Caldera, Chañaral, Taltal, ANTOFAGASTA, Gatico, Tocopilla, IQUIQUE, Caleta Buena, Pisagua, ARICA, MOLLENDO, Chala, Pisco, Cerro Azul, CALLAO, Huacho, Supe, Huarmey, Casma, Samanco Chimbote y SALAVERRY.

AGENTE: Carlos Rogers, Bandera esquina de Moneda.

SUB-AGENTES: Santiago H. Spencer, Huérfanos 948; Expreso Villalonga, Agustinas 848 y Compañía de Transportes Unidos, Estado esquina de Delicias.

ONTERE PLAZA,
Gerente.

LUIS ANGULO AVARIA

Atenderá como de costumbre a su clientela y público en general, desde

EL 1.o DE JUNIO PROXIMO

en **Galería Alessandri N.o 4-A**, entrando por Bandera.

Bandejas de cartón para pastelerías, etc.
Sacos y Servilletas de papel **todos tamaños.**

TODO TRABAJO DE IMPRENTA

Precios fuera de toda competencia.

3676-e-29

Sociedades Anónimas

COMPAÑÍA CARBONÍFERA Y DE FUNDICIÓN SCHWAGER.

JUNTA GENERAL EXTRAORDINARIA

De acuerdo con el artículo 5.o de los Estatutos, se cita a Junta General Extraordinaria de Accionistas para deliberar sobre aumento del capital social.

La reunión tendrá lugar el Viernes 30 de Mayo en curso, en la oficina de la Sociedad, a las 15 horas (3 P. M.)

El Registro de Accionistas permanecerá cerrado, para este efecto, desde hoy hasta el día de la reunión, inclusive.

Valparaíso, Mayo 24 de 1919.

EL GERENTE.

31-E

LABORATORIO CHILE

DIVIDENDO

Se pone en conocimiento de los señores Accionistas que desde el 27 del corriente mes, quedará a su disposición en la oficina del Banco Nacional (centro) un dividendo final de DOS PESOS por cada acción totalmente pagada y de UN PESO CINCUENTA por las acciones que tenían tres cuotas pagadas hasta el 28 de Abril.

Santiago, 27 de Mayo de 1919.

CAMILO CARRASCO B.,
Gerente.

31-E

DIRECCION GENERAL DE CORREOS

Se llama la atención hacia el aviso publicado en el "Diario Oficial", pidiendo propuestas públicas para la provisión de 6,000 kilos de hilo de cáñamo, propuestas que se abrirán el 13 de Junio próximo, a las 14.

Santiago, Mayo 27 de 1919.

EL DIRECTOR.

13-F

PLANCHAS de ACERO

de 8' x 4' x 3|16" - 1|4" - 5|16" - 3|8"

AL MEJOR PRECIO DE PLAZA

OFRECE:

Fundición Torretti

SAN IGNACIO No. 500

10-F

TURF

CLUB HIPICO

Las carreras de hoy

Apreciaciones y pronósticos

El programa que nos ofrece para la reunión de esta tarde nuestra primera institución, contiene los atractivos de costumbre para los numerosos aficionados al turf, y aun cuando, no es tan interesante como el del Domingo pasado, es sin duda alguna de bastante aliciente para que la concurrencia a tribunas sea abundante.

La prueba principal de la fiesta hípica, la constituye el clásico. Las Oaks, únicamente para yeguas, sobre una distancia de 2,400 metros y con la regular recompensa a la vencedora, de seis mil pesos.

De los competidores inscritos sobresalen según nuestro concepto: Coqueta IV y España, pues, las yeguas restantes carecen, ya sea por el tiro, la calidad y las condiciones de la carrera, de opción al primer puesto. Sin embargo, esta eliminación la hacemos, con la consideración de costumbre que en materia de hípica nada se puede establecer con precisión, porque a lo mejor sale triunfando el animal menos indicado.

La pupila del Stud del señor Benjamín F. Bernstein, es una contendora de sólidos prestigios, no obstante sus defecciones en la reciente temporada de Viña del Mar, que la hicieron bajar sus bonos. Soporta bien la milla y media, y se encuentra en buen estado de preparación.

La otra rival, es la hija de Melbourne, que ya en el Sporting Club, se midió con la pensionista de la chaquetilla rosa-seca esmeralda y la venció. Hoy en día las cosas pueden variar, pues, aún se hallan en condiciones equiparadas de training y a pesar de haber España demostrado ser una excelente competidora para pistas pesadas.

Con todo lo dicho, nos embarcaremos con España para ganador, señalando a Coqueta IV y Normandía para los placées.

Se inaugura la reunión, con la milla del premio Haute Lice, carrera que ha congregado a un regular lote de animales de modesta calidad.

Sobresalen de toda la lista de anotados Duque, Balaclava, Guabiyú, Barbieri y Traidor, de entre los cuales vamos a elegir nuestros preferidos. Sin más trámites vamos a dar nuestras preferencias a Duke, que va en corral con Silly, en atención a que con sus últimas performances, ha demostrado tener las aptitudes para adjudicarse el triunfo. En el puesto que sigue dejaremos a Guabiyú, que ha estado figurando en el marcador, dejando a Balaclava en el tercer lugar.

La carrera siguiente es el premio Hans, sobre 1,100 metros, para caballos de dos años que no hayan ganado; condiciones suficientes para dificultar más de lo común la elección del posible ganador.

Por las últimas performances y especialmente por la colocación en el Tanteo, no hay otro candidato que se imponga más claramente, a nuestro modo de ver, que Egalité para el lugar de honor. Oiseau Bleu es el candidato nuestro para primer placé, dejando a Orshire para el siguiente.

La tercera carrera de la tarde, sobre un tiro de 1,100 metros, es la destinada a productos de dos años nacidos en el país, ganadores de pruebas que no sean reglamentarias o clásicas.

Varios son los candidatos con título para alternar con éxito en los primeros lugares del marcador, pareciendo ser los más indicados: Pampolaise, Gran Mogol, Fideline y Fox-Trot, adversarios que bien se merecen entre sí en la distancia en cuestión. Recomendamos al lector de los enumerados, Fideline, potranca que conserva su buen estado, la que será escoltada por Gran Mogol, competidor que remató segundo en empate con Kalandor en el clásico cotejo de Potrillos, detrás del ganador Salpicón.

Los 1,400 metros del Premio Howitzer, constituyen una carrera, que tanto por la equitativa designación de pesos, como por la modesta calidad de los competidores, se presenta de muy difícil pronóstico.

Los rivales que más se destacan del grupo que disputará la prueba son: Traidor, Silly, Fierabrás, Diáfana y Vichy, de entre los cuales, designaremos a nuestros preferidos. La última, es decir Vichy, es nuestra carta; pues, hace días tiene una excelente performance con animales de superior calidad, que lo acreditan bastante para esta tarde. Fierabrás y Diáfana son los placées que más nos seducen.

La sexta prueba del programa, que es el premio Hungría, sobre 2,300 metros, promete por la calidad de algunos de los elementos que tomarán parte en ella, ser de un desarrollo interesante y de una llegada estrecha.

Harry Lauder, no obstante sus malas performances de estas últimas reuniones, es sin embargo, esta tarde el favorito nuestro, en atención a que la distancia le acomoda mucho. Su más serio adversario es sin duda alguna, Tirteo, competidor fogueado en el tiro en cuestión, circunstancia por la cual le damos nuestras preferencias para el lugar a continuación. Mrs. Joe, que ya ha disputado la distancia, prometiendo buenas esperanzas, es el rival que podría encargarse de la sorpresa. Le concedemos el tercer puesto.

Terminará la reunión con el Premio High sobre 1,400 metros, prueba muy apropiada para el desquite y en la que tanta opción lleva Porro, que carga el top weight, como Mary Garden que sólo lleva 42 kilos.

Cautín, a 53 kilos, en un tiro tan favorable a sus medios, en una pista en la que se ha manifestado especialista y sobre todo, tomando en cuenta el extraordinario período porque atraviesa, es, a nuestro juicio, el pronóstico obligado de la prueba. En el lugar que sigue del marcador, vamos a inclinarnos por Fenicia, no obstante su ausencia de las pistas, pues, sabemos se encuentra en condiciones satisfactorias de training. Cecilia, en el tercer puesto. Rogamos al lector, tenga presente a Merchant, que bien puede sorprender a la cátedra.

Sobretodos
RAGLAN
de gabardina
hace de medida desde $ 135
SASTRERIA
L'AVENÇ
S. Antonio 331

Dr. GIANELLI
Especialidad en sífilis, piel, vías urinarias.
21 DE MAYO 562
Consultas: 1 a 3.

RESUMEN

1. Stud Los Alamos. Duke, Guabiyú y Balaclava.
2. Egalité, Oiseau Bleu y Orshire.
3. Fideline y Gran Mogol.
4. España, Coqueta IV y Normandía.
5. Vichy, Fierabrás y Diáfana.
6. Harry Lauder, Tirteo y Mrs. Joe.
7. Cautín, Fenicia y Cecilia.

Probables montas y competidores para las carreras de esta tarde

1.a Carrera. — 1,600 metros. — Romancienne, C. Pombet; Duke, J. Vergara; Silly, N. N.; Eslabón, H. Contreras; Balaclava, E. Escobar; Ragusa, J. Osorio; Bow, si corre, M. Pérez; Guabiyú, A. Molina; Pequén, no corre; Rolanda, no corre; Barbieri, H. Michaels; Louvre, no corre; Traidor, H. Ramírez; Fragata, no corre; Esopo, J. Pinto.

2.a Carrera. — 1,100 metros. — Bastián, no corre; Horcón, J. Oregón; Merengue II, H. Ramírez; Moscou, G. Escobedo; Oro Mate, no corre; Orshire, F. Rosas; Oiseau Bleu, M. Verdejo; Porto Alegre, no corre; Señorazo, J. A. Pinto; Catilina, E. Escobar; Demanda, Alfonso Silva; Drina, si corre, J. F. Bernal; Egalité, A. Molina; Madrileña, no corre; Mala Noticia, J. Montané; Miss Olga, G. Aravena; Nafá, P. P. Quezada; Tanguera, no corre; Teruca, J. Pinto.

3.a Carrera. — 1,100 metros. — Paimpolaise, J. Oregón; Fox Trot; F. Rosas; Gran Mogol, M. Verdejo; Declaración, J. Osorio; Sergio, J. Montané; Fidelina, M. Gamboa.

4.a Carrera. — 2,400 metros. — Donnetta, J. C. Castro; Eastham Ferry, J. Salfate; Normandía, S. Ponce; Coqueta IV, V. Jara; España, M. Pérez; Fabia, H. Contreras; Gladiadora, R. Flores; La Lune, no corre.

5.a Carrera. — 1,400 metros. — Bobina, M. Pérez; Diáfana, E. Escobar; Malmaison, talvez no corra; Queñe, no corre; Silly, Alfonso Silva; Socio, P. P. Cancino; Temeraria, J. F. Bernal; Copla, R. Flores; Wagram, M. Morán; Fierabrás, M. Verdejo; Hot Stuff, no corre; Vichy, A. Molina; Colón, J. Pinto; Flor de la Pasión, H. Contreras; Perdigail, J. Oregón; Traidor, H. Ramírez.

6.a Carrera. — 2,300 metros. — Priorato, no corre; Llay Llay, J. C. Castro; Gull, M. Pérez; Harry Lauder, M. Michaels; Tirteo, U. Villarroel; Alice Belle, J. F. Bernal; Crecy, no corre; Mrs. Joe, J. Montané; Apoquindo, J. Pinto; Willingly, J. Osorio; Brusiloff, no corre; Tajamar, H. Ramírez; Tourterelle, no corre.

7.a Carrera. — 1,400 metros. — Porro; no corre; Corchea, no corre; Cuncumen, no corre; Fenicia, L. H. Fuentes; Cautín, J. Vergara; Febo, V. Jara; Sensata, R. Muñoz; Duelo, M. A. Soto; Grano de Oro, J. Osorio; Rugby, A. Molina; Cecilia, J. Montané; Eslabón, N. N.; Merchant, A. Silva; Shannon, no corre; Fusil, no corre; Rolanda, H. Ramírez; Mary Garden, J. Pinto.

SEMILLA DE ALFALFA
DEL HUASCO
purificada, libre de Cúscuta, de alta germinación, hemos recibido una buena partida.
DUHART HERMANOS
CASILLA 1328 VALPARAISO

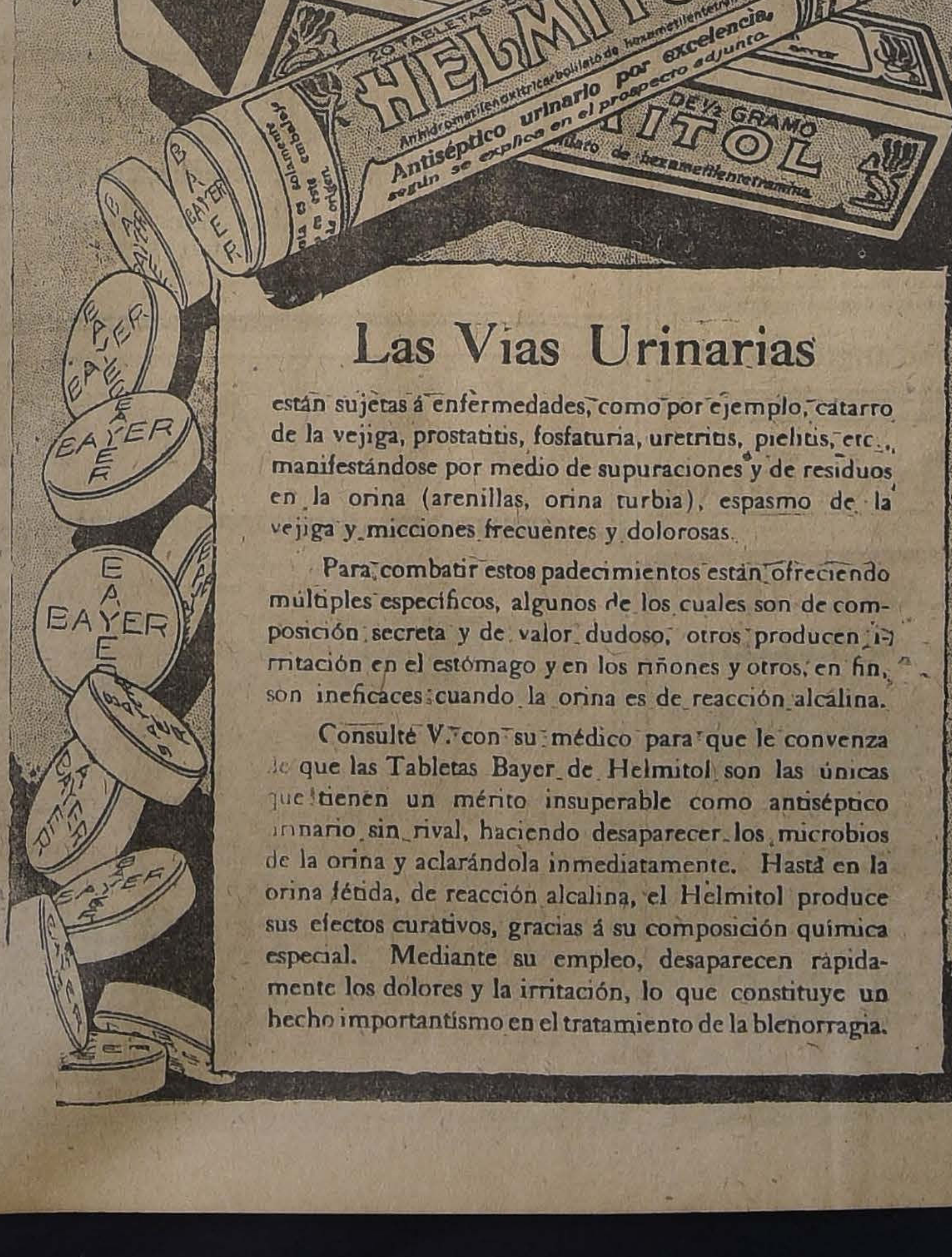
20 TABLETAS BAYER DE 1/2 GRAMO
HELMITOL
Antiséptico urinario por excelencia
según se explica en el prospecto adjunto
BAYER
Las Vias Urinarias

están sujetas á enfermedades, como por ejemplo, catarro de la vejiga, prostatitis, fosfaturia, uretritis, pielitis, etc., manifestándose por medio de supuraciones y de residuos en la orina (arenillas, orina turbia), espasmo de la vejiga y micciones frecuentes y dolorosas.

Para combatir estos padecimientos están ofreciendo múltiples específicos, algunos de los cuales son de composición secreta y de valor dudoso, otros producen irritación en el estómago y en los riñones y otros, en fin, son ineficaces cuando la orina es de reacción alcalina.

Consulte V. con su médico para que le convenza de que las Tabletas Bayer de Helmitol son las únicas que tienen un mérito insuperable como antiséptico urinario sin rival, haciendo desaparecer los microbios de la orina y aclarándola inmediatamente. Hasta en la orina fétida, de reacción alcalina, el Helmitol produce sus efectos curativos, gracias á su composición química especial. Mediante su empleo, desaparecen rapidamente los dolores y la irritación, lo que constituye un hecho importantísimo en el tratamiento de la blenorragia.

HIPODROMO CHILE

Las carreras de la mañana

Apreciaciones y pronósticos

Muy interesante se presenta el programa, que para hoy en la mañana nos ofrece esta institución. Como de costumbre, asistirá crecido número de aficionados a presenciar el desarrollo de las pruebas.

Comienza la reunión con la prueba destinada a los dos años perdedores sobre una distancia de 600 metros.

La naturaleza misma de la carrera, nos imposibilita para entrar en comentarios, que no nos darían los resultados buscados, pues, en productos de la nueva generación sale cualquiera. Nuestros gustos son: Willibrodo, Kipsol y Desolación, en este orden.

La segunda carrera de la mañana, sobre un tiro de 800 metros, ha reunido a un lote de animales con aptitudes para la distancia.

Nuestra carta es Tintero para ganador, en vista de su última buena performance. Para los lugares a continuación, nombraremos a Tifón y Tabernera, que son rivales muy serios.

Los 1,200 metros de la tercera carrera, constituyen una bonita prueba, cuyo resultado es muy difícil de prever.

Pelucón es nuestro favorito, que sólo lleva 53 kilos, señalando para el primer placé a Bruja, contendor formidable que bien puede imponerse sobre el candidato de nuestras afecciones. Elegantón lo indicamos para el puesto a continuación.

Los 1,200 metros siguientes, son tan interesantes como la prueba anterior y al mismo tiempo, de muy incierta elección.

Aún cuando van competidores como: Daring, Lag, Regata, Ratisbona y Bachillera, que en esta distancia se desempeñan bien, nosotros vamos a dar nuestros votos a Casiopea que carga sólo 43 kilos. En los otros lugares de la tabla deben estar, Regata y Bachillera.

Una llegada estrecha, promete tener la quinta carrera del programa, sobre un tiro de 1,300 metros.

Desde Romancienne con 58 kilos hasta Ivy White con sólo 45, cualquiera puede triunfar; pues a la escala de pesos que van los adversarios, bien se merecen entre sí. El rival de nuestras preferencias es Ivy White; reservando los puestos siguientes del marcador para Retozona y Capucine.

Termina la mañana hípica, con una prueba de 800 metros, muy apropiada para el desquite de los aficionados.

A pesar de tratarse de una prueba muy abierta, en la que hay más de la mitad de los inscritos con títulos para aspirar al puesto de honor, nosotros sin entrar en comentarios, vamos a inclinarnos en favor de Ruric. Para escoltar a nuestro candidato vamos a señalar: Remadora y Colliguay, en el orden de precedencia indicado.

CLORONAFTOL
Está comprobado que es el desinfectante mas eficaz y económico
HERNAN VIJIL O.
VALPARAISO SANTIAGO
BLANCO 951 CONPAÑIA 1077

RESUMEN

1. Willibrodo, Kipsol y Desolación.
2. Tintero, Tifón y Tabernera.
3. Pelucón, Bruja y Elegantón.
4. Casiopea, Regata y Bachillera.
5. Ivy White, Retozona y Capucine.
6. Ruric, Remadora y Colliguay.

MONTAS Y COMPETIDORES PARA LAS CARRERAS DE LA MAÑANA, EN EL HIPODROMO CHILE.

1.a Carrera. — Kipsol, L. H. Fuentes; Guerrita, no puede correr; Unxia, M. Vergara; Giuliano, Luis A. Norambuena; Espumosa, A. Pérez; Calchón, J. Montané; Desolación, F. Rosas; Sumatra, Guillermo Aravena; Africa, N. N.; Tarifa, A. Ataniel; Umbría, L. A. Orellana; Así sí, no corre; Willibrodo, M. Soto A.; Camarguito, Oscar Montenegro; Don Chimba, J. Pinto.

2.a Carrera.—Carril, M. Montero; Mandita, J. Castro; Vizcaíno, no corre; Tintero, A. Godoy; Tabernera, C. Pombet; Fionía, J. Vergara; Parisiana, M. Vergara; el Territorio, J. Pinto; Tifón, J. Osorio; Palomilla, R. Flores; Nun. A. Guerra; Sally, no puede correr.

3.a Carrera.—Edris, Juan Vergara; Viñita, C. Pombet; Don Emiliano, H. Contreras; Elegantón, L. Araya; Tucapel, A. Pérez; Girl, J.

CLUB-HIPICO

8.as CARRERAS DE OTOÑO
Jueves 29 de Mayo de 1919

PRIMERA CARRERA, A LAS 14 H. —Premio HAUTE LICE. — 1,600 metros. — Para caballos de 3 años y más que se rematen por $ 3,000. —Handicap. — Inscripción: $ 20. — Premio: $ 2,000 al 1.o

PREPARADOR	DUEÑO	NOMBRES	PESO	EDAD	SANGRE	PADRE	MADRE	TRAJE DEL JINETE
S. González	Liguria	1 **Romancienne**	59	4	31/32	Rolando II	Bella Lola	Lacre, g. verde.
S. Silva	Los Alamos	2 **Duke**	55	4	F	Altanero II	Licisca	Blanco y celeste list., G. colorada.
S. Silva	Los Alamos	3 **Silly**	50	3	F	Altanero II	Chancellerie	Blanca y celeste list., G. colorada.
A. Guerra	R. Urgelles	4 **Eslabón**	54	4	F	Etolo	Elza	Solferino cruzado blanco.
S. González	C. Plaza	5 **Balaclava**	53	4	F	Jou Jou	Camargo	Solf. M. ver. manz., G. sol. y ver.
J. R. Vielma	D. de la Sotta	6 **Ragusa**	53	6	15/16	Rampart	Inmortelle	Solferina y ver. por mitad., M. solf.
M. Collao	E. Delgado	7 **Bow**	52	3	F	Altanero II	Vizcacha	Azul, M. acero, G. lacre.
I. Yáñez	I. Yáñez	8 **Guabiyú**	51	3	F	Barsac	Gloriole	Rosada y celeste, G. listada.
E. Emeres	A. Gatica	9 **Pequén**	51	4	F	Siberien	Victoria VIII	Blanca braz., negros, G. blanca.
M. Collao	S. Castillo	10 **Rolanda**	50	6	3/4	Rolando II	Envidiosa	Azul y am. a cua., M. azules, G. bl.
J. B. Castro	P. Vergara	11 **Barbieri**	49	3	F	Le Roi d'Is	Amica	Mor., cintura, braz. y G. blanca.
J. Cavieres	Banzai	12 **Louvre**	47	3	F	Lord Bobs	Atenta	Plomo obscuro, G. lacre.
A. Rodríguez	A. Buzeta	13 **Traidor**	44	3	F	Saint Dory	Fama	Blanca y lacre en rd., G. blanca.
I. Espinosa	Jorge Besa D.	14 **Fragata**	43	4	3/4	Le Roy d'Is	La Prenda	Crudo en rue., M. y G. rumí y az.
I. Tapia	E. Amion	15 **Esopo**	40	4	7/8	Lauderdale	Viyella	Negra y brazlets., y G. ofelia.

SEGUNDA CARRERA, A LAS 14.30 H. — Premios HANS. —1,100 metros. — Para caballos de 2 años, que no hayan ganado. — Peso: 54 kilos. —Inscripción: $ 35. — Premio: $ 3,500 al 1.o

A. Rodríguez	J. L. Walker	1 **Bastian**	54	2	F	Spedit	Maricota	Oro, G. negra.
J. Celpa	Detonación	2 **Horcon**	54	2	F	Baratieri	Horqueta	Blanco, M. lacres, G. azul.
Art. Rodríguez	Agustín León A.	3 **Merengue II**	54	2	F	Obriso	Mermaid	Solferino, cuellos, puños y G. ng.
J. M. Canales	F. J. Lira	4 **Moscou**	54	2	F	Marte II	Fulana	Lila y neg. en ruedas, G. amarilla.
C. Rodríguez S	P. Rosselot	5 **Oro Mate**	54	2	F	Oviedo	Gloriole	Verde manz., brazl. y negra.
F. Guzmán	Daniel J. Lyon	6 **Orshire**	54	2	F	Val d'or	Scotch Heather	Turquesa, M. y G. blanca.
F. Rojas	F. C. Prain	7 **Oiseau Bleu**	54	2	—		Morondonga	Oro viejo, M. negras, G. bl.
P. J. Medina	Taltal	8 **Porto Alegre**	54	2	F	Barsac	Purple Hearth	Azul, y col., listado, M. col.
J. Méndez F.	Pehuenco	9 **Señorazo**	54	2	F	Lancaster	Society	Verde, M. ver., br. blan. G. ama.
E. Urbina	M. Henríquez	10 **Catilina**	52	2	F	Constant	Dapper	Mor. y oro en ruedas, M. y G. oro.
A. Muñoz	Cruz de Oro	11 **Demanda**	52	2	F	Mead	Skyline	Naranja, M. y G. negra.
P. Polanco	Collanco	12 **Drina**	52	2	63/64	Allinghton I	Nanna	Negra cruzada y G. lila.
M. Cubillos	El Parque	13 **Egalité**	52	2	F	Burlesco	L. Astré	Azul y blanco en ruedas. G. azul.
E. Emeres	A. Gatica	14 **Madrileña**	52	2	F	Siberien	Ravenne	Blanca, brazaletes y G. negra.
P. Polanco	Martinique	15 **Mala Noticia**	52	2	F	March Flowe	Toscanella	Negra lunares y G. blanca.
A. Huerta	Sipaco	16 **Miss Olga**	52	2	F	Burlesco	Chicana	Mor. y verde listado, G. negra.
E. Polanco	Jorge Correa	17 **Nafá**	52	2	F	Altanero II	Vizcacha	Oro M. oro y azul en rueda, g. neg.
S. Silva	Valdivia	18 **Tanguera**	52	2	F	Duc d'Albe	Rarest Flower	Oro M. oro y azul en rued., g. az.
R. Amaro	R. Demarchi	19 **Teruca**	52	2	F	Burlesco	Bellaría	Mor. y bl. en ruedas, M. y G. lac.

TERCERA CARRERA, A LAS 15 H. — Premio: HERCULES. — 1,100metros. — Para caballos de 2 años, nacidos en Chile, ganadores de carreras que no sean reglamentarias o clásicas. — Peso: 52 kilos. — Recargo de 3 kilos a los que hayan ganado más de una carrera. — Inscripción: $ 25. — Premio: $ 2,500 al 1.o

J. Celpa	Constancia	1 **Paimpolaise**	53	3	F	Constant	Donna	Azul almar. oro, G. n. bor. oro.
F. Guzmán	Kangaroo	2 **Fox Trot**	52	2	F	Melbourne	Black Berry	Rosado, brazaletes y G. blanca.
D. Sandoval	S. Urrutia	3 **Gran Mogol**	52	2	F	Eclair II	Lady Blanca	Azul y bl. listado, G. lacre.
D. Sandoval	S. Urrutia	4 **Declaración**	50	2	F	Orán	Surestada	Azul y bl. listado, G. lacre.
P. Polanco	El Laurel	5 **Sergio**	50	2	1/2	Le Roy d'Is	Sin antecedentes	Azul, M. colorada, G. blanca.
M. Soto	Independencia	6 **Fideline**	50	2	F	Fío	Fate II	6. Guinda seca, G. negra borla oro.

CUARTA CARRERA, A LAS 15.30 H. — Premio LAS OAKS (clásico) 2,400 metros. —Para yeguas de 3 años y más, con exclusión de la ganadora de este mismo premio. —Peso de reglamento. — Recargo de 3 kilos a las que hayan ganado un premio de $ 6,600 o más desde el 1.o de Agosto do 1918. — Entrada: $ 80. — Premios: $ 6,000 a la 1.a, 1,200 a la 2.a y 600 a la 3.a

L. Navarro	San Marcial	1 **Donnetta**	58	5	F	Eclair II	Hermita II	Rosada, M. blancas, G. rosada.
F. Rojas	Corral Jackson	2 **Easthman Ferry**	58	4	F	Desman	Antiphone	Negra, M. y G. cereza.
O. Rister	Solferino	3 **Normandía**	58	6	F	Lord Bobs	Marcassite	Solferino, G. verde.
L. A. Figueroa	B. F. Bernstein	4 **Coqueta IV**	57	3	F	Your Majestic	La Niña	Rosa seca, G. esmeralda.
H. Pérez	T. Hurley	5 **España**	57	3	F	Melbourne	Jimena	Gris perla, M. cerez., G. gris perl
J. B. Castro	Ossyris	6 **Fabia**	54	3	F	As de Espada	Fabiola	Solferino. G. oro
P. Maldini	Aléxmalva	7 **Gladiadora**	54	3	F	Le Samaritai	Palestra	Lila y negro listado.
F. Rojas	R. Court	8 **La Lune II**	54	3	F	Greenan	Lune d'or	Sol. y cel., listad., M. y G. celeste.

QUINTA CARRERA, A LAS 16 H.—Premio HOWITZER. — 1,400 metros. — Para caballos nacidos en Chile, que no hayan ganado más de $ 15,000. — Handicap. — Inscripción: $ 20. — Premio: $ 2,000 al 1.o

M. Pérez	Film	1 **Bobina**	58	4	F	Jou Jou	Sabandija	Blanco y negr. a cuadr., G. lacre
D. López	A. Astete	2 **Diáfana**	56	5	F	Eclair II	Ormodia	Blanca cruz y G. violeta.
P. Polanco	A. Marchessini	3 **Malmaison**	55	3	F	Lord Bobs	Rebeca	Oro cruzado azul. G. lacre.
E. Emeres	A. Gatica	4 **Queñe**	54	3	F	Siberien	L'Espingole	Blanca, zraz. neg., G. blanca.
S. Silva	Los Alamos	5 **Silly**	54	3	F	Altanero II	Chancellerie	Blanco y celeste list., G. colorada.
Propietario	C. A. Gómez	6 **Socio**	54	4	7/8	Orwin	Bohemia	Verde, M. blancas y G. verde.
D. Galaz	D. Galaz	7 **Temeraria**	53	4	15/16	Turín	Clorinda	Verde, M. lacres G. verde y lacre.
R. Amaro	Los Aliados	8 **Copla**	52	6	F	Etolo	Hellene	Azul eléctrico, M. y G. solferino.
A. Muñoz	L. A. Reyes	9 **Wagram**	52	3	F	Lord Bobs	La Haya	Colorado y verde.
J. Cavieres	H. Pizarro	10 **Fierabrás**	51	3	F	Jack's Gree	Jonquille	Azul, cuello, puños y G. oro.
J. Cavieres	H. Pizarro	11 **Hot Stuff**	49	3	F	Stolypin	Pimienta II	Azul, cuello, puños y G. oro
I. Yáñez	I. Yáñez	12 **Vichy**	51	3	F	Marte II	Phyllis	Rosado y celeste listado
I. Tapia	J. Tapia	13 **Colón**	49	3	F	Etolo	Kirry	Verde, G. café.
M. Soto	A. Echeverría L	14 **Flor de la Pasión**	49	3	F	Eclair II	Pasionaria	Azul cruzado y G. oro.
D. Yáñez	R. Leblanc	15 **Perdigail**	49	3	127/128	Eclair II	Prosperidad	Acero y lacre, faja y braz. blanc.
A. Rodríguez	A. Buzeta	16 **Traidor**	48	3	F	Saint Dory	Fama	Blanca y lacre en rd., G. blanca.

SEXTA CARRERA, A LAS 16.30 H.—Premio HUNGRIA. — 2,300 metros. — Para caballos que no hayan ganado en distancia mayor de 1,600 metros, desde el 1.o de Abril de 1919. — Handicap. — Inscripción: $ 30. — Premio: $ 3,000 al 1.o

C. Rodríguez S.	P. Rosselot	1 **Priorato**	64	5	F	Barsac	Estrella II	Verde manz. braz. y G. negra.
J. B. Castro	A. Perio	2 **Llay-Llay**	58	5	F	Barsac	Lili II	Tricolor en ruedas, lacre, azul.
H. Pérez	G. Scott	3 **Gull**	56	4	F	Altanero II	Java	Am., lacres, amarilla.
A. Guittienne	Espoir	4 **Harry Lauder**	54	5	F	Almendro	Heather Blosson	Amar., M. az., G. az. coc. oro.
J. F. Valenzuela	Cruz Lila	5 **Tirteo**	53	4	7/8	Turín	Euscara	Amarilla cruzada y lila.
A. Muñoz	G. Schlack	6 **Alice Belle**	52	4	F	Alanés	Wedding Belle	Blanca y neg. listado, G. blanca.
J. Celpa	Los Bomberos	7 **Grecy**	51	3	F	Pioneer	Devoted	Blanca faja azul, M. y G. col.
Propietario	A. Vargas	8 **Mrs. Joe**	46	5	F	Le Samaritai	Buena Suerte	Azul obscuro, costuras y G. oro.
P. Boncerío	Cruz Blanca	9 **Apoquindo**	45	5	F	Barsac	Aleluya	Lacre y ver. co ncruz bl., M. ver.
A. Rodríguez	J. L. Walker	10 **Willingly**	44	3	F	Bridge of Ca	Wilhelmina II	Oro, G. negra.
I. Espinosa	Arlequín	11 **Brusiloff**	40	3	3/4	Fío	Alma	Punzó lunares y g. blanca.
I. Yáñez	San Vicente	12 **Tajamar**	40	3	F	Mead	Sutileza	Morada, faja, M. y G. oro.
O. Lacalle	A. Sotomayor	13 **Touterelle**	40	3	F	Mead	Hirondelle II	Caqui, cuellos, puños y G. azul.

SEPTIMA CARRERA, A LAS 17 H.—Premio HIGH. — 1,400 metros. —Para caballos nacidos en Chile, que no hayan ganado más de $ 15,000. —Handicap. — Inscripción: $ 20. —Premio: $ 2,000 al 1.o

S. González	Liguria	1 **Porro**	63	3	F	Rolando II	Fougere	Lacre G. verde
M. Cubillos	El Parque	2 **Corchea**	57	4	F	Burlesco	Bombonniére	Azul y blanco ruedas, G. azul.
F. Emeres	A. Gatica	3 **Cuncumen**	56	3	F	Siberien	Fille du Soleil	Blanca brazal. neg., G. blanca.
J. Dalmau	Burlesco	4 **Fenicia**	54	4	AA	Lord Bobs	Royal Leaf	Lac. alam. oro G. lac. cocard. oro.
W. Fariña	Los Robles	5 **Cautín**	53	3	F	Rodilard	Desiree	Oro viejo, puñ. y G. blanca.
L. A. Figueroa	B. F. Bernstein	6 **Febo**	53	3	F	Jack's Green	Oroya	Rosa seca, G. esmeralda.
J. Rodríguez S.	Urbión	7 **Sensata**	52	3	7/8	Constant	Sensación	Salmón, M. y G. verde.
J. B. Molina	M. R. Troncoso	8 **Duelo**	51	3	1/2	Oidor	Sin ant.	Azul alam. oro, M. lac., G oro.
D. Dandoval	S. Urrutia	9 **Grano de oro**	50	3	7/8	Rodilard	Martha	Azul y blanco listado, G. lacre.
D. Galaz	J. E. Errázuriz	10 **Rugby**	49	5	F	Olascoaga	Wansbeck	Magentá, G. blanca.
D. Yáñez	Serena	11 **Cecilia**	48	3	F	Rolando II	Donna	Azul marino, M. y G. blanca.
A. Guerra	R. Urgelles	12 **Eslabón**	48	4	F	Etolo	Elza	Solferino cruzado blanco.
R. Soto	S. S. Ahuss	13 **Merchant**	46	4	F	Celso	Mme. Comfrey	Celes. y bl. por mit., M. cel., G. l.
L. Silva	St. George	14 **Shannon**	46	4	F	Celso	Represalia	Verde lunares blancos, G. verd.
J. Cavieres	Banzai	15 **Fusil**	45	3	F	Etolo	Teresa	Plomo obscuro, G. lacre.
M. Collao	S. Castillo	16 **Rolanda**	44	6	3/4	Rolando II	Envidiosa	Azul y am. a cua., M. az. g. bl.
C. Lacalle	Mabille	17 **Mary Garden**	42	3	F	L'Aiglon	Valemont	Bron. M. solf. br. bron., solf.

PRONOSTICOS

DIARIOS Y REVISTAS	1.a carrera	2.a carrera	3.a carrera	4.a carrera	5.a carrera	6.a carrera	7.a carrera
LA NACION	Stud Los Alamos Duke Guabiyú Balaclava	Egalité Oiseau Blue Orshire	Fideline Gran Mogol	España Coqueta IV Normandía	Vichy Fierabrás Diáfana	Harry Lauder Tirteo Mrs. Joe	Cautín Fenicia Cecilia
DEUTSCHE ZEITUNG	Stud Los Alamos Duke Barbieri Rolanda	Egalité Demanda Orshrie	Fideline Paimpolaise	España Eastham Ferry	Vichy Wagram Fierabrás	Crecy Harry Lauder Tajamar	Cecilia Cautín Sensata
EL TIEMPO NUEVO	Balaclava Traidor Guabiyú	Egalité Oiseau Blue Orshire	Paimpolaise Fideline	España Coqueta IV	Copla Temeraria Colón	Mrs. Joe Gull Alice Belle	Cautín Cecilia Porro

Armería Belga de Juan Seyler

Casa Fundada en 1886
La màs grande en el ramo de la Costa del Pacifico

CAZADORES

En mis casas encontraréis siempre a precios sin competencia los afamados tiros hechos, marcas

Remington y Winchester

Tiros New Club (Remington) con humo, calibre 16 19.00 el ciento, calibre 12 a $ 21.00 el ciento.

Tiros New Rival (Winchester) con humo, calibre 16 a $ 19.00 el ciento, calibre 12 a $ 21.00 el ciento

Tiros Remington (Remington) sin humo calibre 16 a $ 22.00 el ciento, calibre 12 a $ 24.00 el ciento.

Tiros Nitro Club (Remington) sin humo, calibre 16 a $ 23.00 el ciento, calibre 12 a $ 26.00 el ciento

Tiros [illegible]ating (Winchester) sin humo calibre [illegible] $ 22.00 el ciento, calibre 12 a 26.00 el ciento

Gran surtido en tiros hechos Remington y Winchester con y sin humo, calibre 12 m/m, 14 m/m, 28, 24, 20, 16 y 12, munición del número 2, 3, 4, 5, 6, 7 y 8.

GRAN SURTIDO en Cinturones, Morrales, Máquinas para hacer tiros, máquinas para fulminantes, etc., etc., Cartuchos vacíos completos en todos los calibres, Fulminantes de todas clases para idem, Pólvora inglesa FFF legítima y Munición.

Polvora inglesa sin humo a $ 9.00 kilo

Talleres especiales para compostura de toda clase de Armas finas Estufas, Lamparas etc.

MANUEL RODRIGUEZ 71

EDIFICIO PROPIO. donde hay un descuento extra de 10 por ciento.

AHUMADA 72
Casilla 1645, Santiago-Tfs.: Ing. 1783, Nacional 488

25-E Valparaíso, CONDELL 353, nuevo

VIERNES Y SABADO

RETAZOS! RETAZOS!

Dos últimos dias de venta

LIQUIDACION de los ULTIMOS

¡SALDOS!

Lanas, Sederías, Terciopelos
Géneros de Algodón

CASA MUZARD

CEMENTO "MELON"

Unicos Depósitos autorizados para vender nuestro **CEMENTO**, los señores:

BALFOUR LYON y Cía., Alameda 1751, frente a Castro.
BARRACA "LA INDEPENDENCIA", del señor Cristino Alonso, Independencia número 734.
BARRACA "LA SAN DIEGO", de los señores M. ESCOBEDO y Cía., San Diego número 2320.
BARRACA "LA REPUBLICA", del señor MANUEL ESCOBEDO, Avenida República 717.
G. LARIOS y Cía., BARRACA "LA MAPOCHO", Mapocho 1645.—CASA LARIOS, Delicias 2843.—BARRACA "EL SIGLO", Molina 77.
BARRACA MAESTRANZA del señor RAMON SAEZ, Maestranza 783.
LLOBET LUIS, Morandé 795.
LAZO ROMULO, ARTURO PRAT 1099.
COMPAÑIA GENERAL COMERCIAL, Morandé 352.—Av. Yungay 3241.—Vicuña Mackenna esquina Av. Matta.
BERGUECIO EULOGIO, Mercería EL GALLO, San Diego 432.
CLAUDIO CARAVES y Cía., Independencia 1060.
[illegible]DO ALBORNOZ, San Bernardo, O'Higgins 120.
[illegible]ERIA Y FERRETERIA "PARIS", del señor CECILIO MOLLEDA, Alameda 42, 44 y 46.

Y no respondemos, por lo tanto, de la calidad del cemento vendido por otras personas. Hacemos esta advertencia debido a la existencia en plaza de cemento "Melón" falsificado.

EL PRECIO DE VENTA en los depósitos autorizados, se fijará por los diarios cada vez que sufra una alteración, siendo por ahora de **$ 21.30 oro los tres sacos** (igual a un barril), puestos en cualquiera de los depósitos mencionados.

El precio por carro completo es hoy día de **$ 20** oro sellado chileno, puesto en Calera, los tres sacos.

Sociedad Fábrica de Cemento de **El Melón** Bandera núm. 185

APROVECHE

Solo faltan DOS DIAS para que este hermoso "OVERLAND" pueda ser suyo!!!

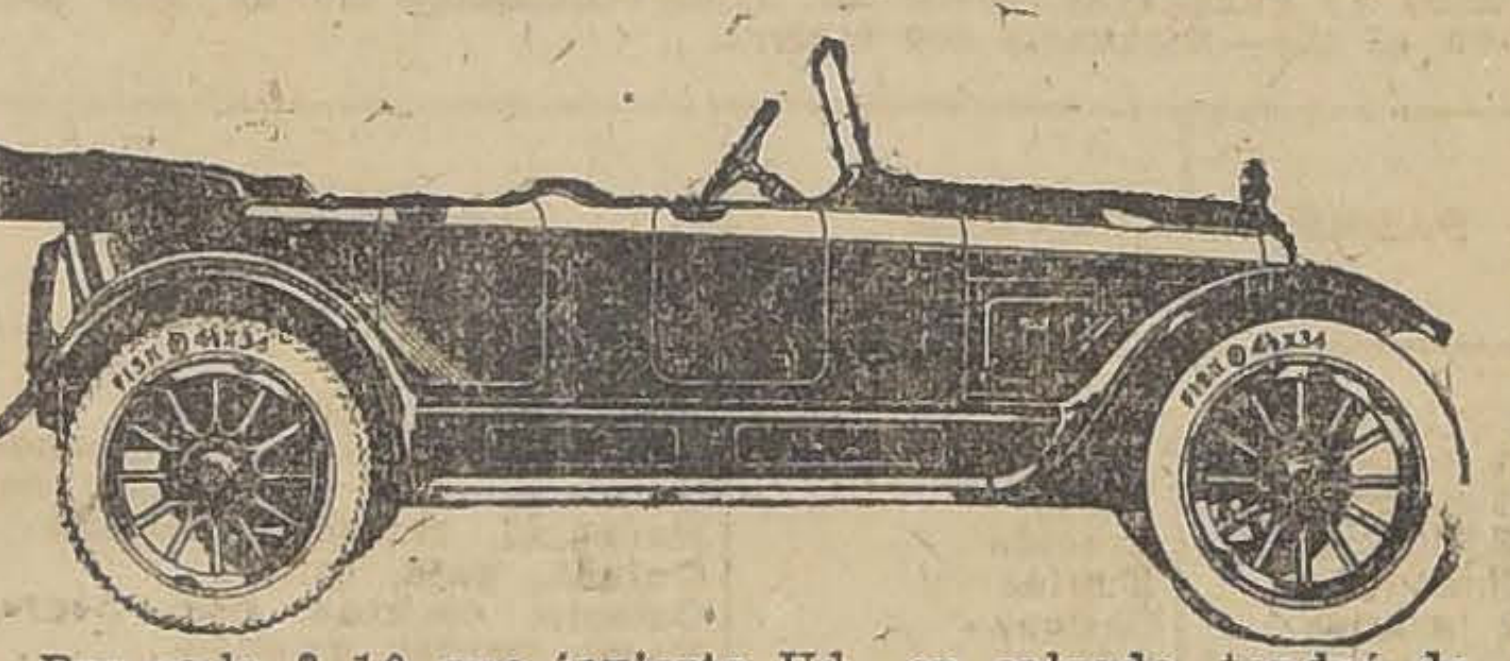

Por cada $ 10 que invierta Ud. en calzado, tendrá derecho a un boleto para el sorteo de este automóvil, que se verificará EL 30 DEL PRESENTE MES.

$ 10, LOS MAS BIEN INVERTIDOS DE SU VIDA.

Gran Fábrica de Calzado
"LA UNIVERSAL"

DELICIAS 2602, ESQ. DE MOLINA. - TELEFONO INGLES 105, ESTACION. - CASILLA 4602
LORENZO AMENGUAL.

— VENDEMOS —

Casa-habitación en Juárez, a pocos metros de Recoleta

Construcción antigua, sólida, de un piso; 6 habitaciones fuera dependencias. Precio de verdadera ocasión, con facilidades:

$ 20,500

Víctor y Patricio Barros Lynch
TEATINOS 70. — CASILLA 2809

AUTOMÓVILES DE LUJO

ARRIENDO

Para matrimonios, teatros, visitas, entierros, etc., etc., a precios sin competencia.

Hago precio especial por contratos mensuales.

Precio por hora: $ 20; las demás horas, rebaja de 10 por ciento.

Dirigirse:
RAFAEL VIVES. — MORANDE 783. — TELEFONO 5077

NOTA. — Los autos que ofrece son marca JORDAN, con patente particular y chauffeur de uniforme.

SALITRE

Sulfato de Cobre y
Sulfato de Fierro

OFRECEMOS POR MAYOR Y MENOR

Mercería "Santiago"

Al llegar a la Plaza de Armas
Ahumada 368-376 - Casilla 97-D

VIROCACAO

UNA COMIDA COMPLETA EN UNA TAZA

ALIMENTO NUTRITIVO, DE SABOR EXQUISITO FACILMENTE DIGERIDO Y DE RAPIDA PREPARACION

ESPECIALMENTE RECOMENDADO PARA PERSONAS QUE PADECEN DE ANEMIA, DEBILIDAD, NEURASTENIA, DISPEPSIA E INDIVIDUOS SANOS CANSADOS POR EL TRABAJO CEREBRAL

Pedirlo donde

WEIR & Co.

Cas. 613-Estado 398-Teléf. 206
SANTIAGO

EN TODOS LOS BUENOS ALMACENES, BOTICAS Y DROGUERIAS

POR MAYOR, DE LOS UNICOS AGENTES:

SPENCER & WATERS
HUERFANOS 946. - SANTIAGO

Champaña
Victor Faure
(La Cisterna). Primer premio en 1910. Por cajones y botellas.
PASAJE MATTE 24

VIÑA
Errázuriz
Panquehue

LA MAS EXTENSA DE SUD-AMERICA. SUS VINOS SON LOS MEJORES DE CHILE.

PUEDE UD. PEDIR DESDE UN CAJON AL

Depósito en Santiago
Santa Rosa 835
TELEFONO 164, MATADERO

1.o-F

L. CH.

JABON DE AFRECHO

legítimo. Lo mejor y mas barato para el baño y tocador.

Pídalo en Boticas y Almacenes.

Fíjese en las inicilaes registradas.

30-E

DIRECCION GENERAL DE CORREOS

Se llama la atención hacia el aviso publicado en el "Diario Oficial", pidiendo propuestas públicas para la provisión de 12 buzones murales y 12 tubulares de fierro, para el uso de las oficinas postales de la República, propuestas que se abrirán el 31 del presente mes, a las 14.

Santiago, 13 de Mayo de 1919.

EL DIRECTOR.

18-E

"La Providencia"

SOCIEDAD ANONIMA COOPERATIVA DE SEGUROS, AHORROS Y EDIFICACION

De conformidad a lo establecido en el artículo 42 de los Estatutos, el Registro de Accionistas se cerró el 1.o del actual.
Santiago, 15 de Mayo de 1919.

EL SECRETARIO.

1-F

HAY MUCHAS marcas, pero la única de confianza es nuestra

Emulsiòn de Bacalao

que contiene aceite puro de Higado de Bacalao de Noruega e Hipofosfitos.

LABORATORIO CHILE
31-E AV. ECUADOR 3375. — SANTIAGO

Café F. Glanz

Bandera esquina San Pablo
CAFE TE Y CHOCOLATE
70 Cts. - SERVICIO - 70 Cts.

Especialidades en cafées tostados y crudos.
Ventas por mayor y menor.

DEPOSITO Y TOSTADURIAS: BRÜNER 675

Abierto desde las 7 de la mañana hasta la 1 de la mañana.

Arañas
Ganchos
Piafoniers
Lamparitas
de velador y de mesa
ELÈCTRICAS

Raab. Bellet y Cía.
Estado 235

Montané; Pelucón, no corre; Bruja, R. Flores; Lad, A. Ataniel; Libye, A. Guerra; Date, J. Osorio; Macacho, no corre; Pastor, D. 2.o López; Clive, H. Ramírez; Espinela, no corre.

4.a Carrera.—Gueldy, no corre; Regata, C. Pombet; Lag, R. Flores; Casiopea, J. Pinto; Balija, O. Montenegro; Daring, J. Montané; Flor de la Pasión, no corre; Ratisbona, A. Guerra; Costa Rica, L. H. Fuentes; Bachillera, M. Vergara; Fragata, J. Montané; Fannie, Pedro Orellana.

5.a Carrera.—Romancienne, C. Pombet; Barbarroja, G. Aravena; Pretensión, A. Godoy; Retozona, no corre; Coronis, J. Montané; Chavala, L. H. Fuentes; Pérfido, L. Araya; Capucine, no corre; Bow, J. Vergara; Ivy White, J. Pinto.

6.a Carrera.—Memoria, J. Castro; Rústico, A. Godoy; Costanera, E. Canales; Locura, V. Fuentes; Colliguay, no corre; Houghmagandie, J. Vergara; Ruric, P. P. Quezada; Remadora, M. Vergara; Gloria del Turf, no corre; Jerez, J. Pinto.

PRONOSTICOS DE LA PRENSA

Las diferentes publicaciones que dan pronósticos para ambos hipódromos con el resultado obtenido el Domingo, han quedado en el siguiente orden:

Club Hípico

		G.	P.
1	La Nación	14	57
2	El Brujo del Turf	13	66
3	El Tiempo Nuevo	13	40
4	El Diario Ilustrado	12	50
5	Las Ultimas Noticias	11	49
6	La Unión	10	66
7	Semana Cinematográfica	10	55
8	El Mercurio	10	54
9	The South Pacific Mail	10	51
10	Deutsche Zeitung	9	58
11	El Pronóstico	8	52
12	La Patria	8	52
13	El Derby	8	49
14	Mustafá	8	38
15	Yo sé todo	7	43
16	Noticias Ilustradas	6	52

Hipódromo Chile

		G.	P.
1	Las Ultimas Noticias	12	54
2	El Mercurio	12	49
3	La Nación	11	57
4	El Derby	11	55
5	El Diario Ilustrado	10	62
6	La Unión	10	53
7	Yo sé todo	10	50
8	El Brujo del Turf	9	43
9	La Patria	8	42
10	Deutsche Zeitung	7	47
11	El Tiempo Nuevo	7	42
11	Noticias Ilustradas	7	42
13	The South Pacific Mail	5	39
14	El Pronóstico	4	38

CLUB HIPICO

PROGRAMA COMPLETO PARA LAS CARRERAS DEL PROXIMO DOMINGO

Primera carrera, a las 2 P. M.

Premio Ircarnat. — 1,600 metros. —Para animales de 3 años y más nacidos en Chile que se vendan por $ 4,000.—Peso: 60 kilos.—Descargo de 2 kilos por cada $ 500 menos en el avalúo.—Inscripción: $ 20.—Premio: $ 2,000 al 1.o

	Kilos		Kilos
Diurna	54	Niza	50
Báltico	52	Louvre	48
Tilburí	52	Diáfana	48
Cecilia	50		

Segunda carrera

Premio Instant.—1,100 metros.—Para caballos de dos años, nacidos en Chile, que no hayan ganado.—Peso: 54 kilos.—Inscripción: $ 35.—Premio: $ 3,500 al 1.o

Guignol	54	Green	52
Liverpool	54	Guillotina	52
Moscou	54	Luminosa	53
Drina	52	Madrileña	52
Drury Lane	52	Teruca	52
Dixmuden	52		

Tercera carrera

Premio Indicio.—1,500 metros.—Para todo caballo. — Handicap. — Inscripción: $ 25.—Premio: $ 2,500 al 1.o

Le Rhone	64	Titanic	53
La Tapera	59	Corchea	51
Llay-Llay	56	W. Sower	49
Broughty F.	54	Pretensión	44
Cachiyuyo	54	Orcajo	42
Crecy	54	Oregón	40
Frascatti	53	Shanon	40
Ocampo	53	Joe	40

Cuarta carrera

Premio Otoño.—(Clásico). — 2,400 metros. — Para reproductores de 3 años y más.—Peso: 3 años, 51 kilos; 4 años y más, 54 kilos.—Descargo de 3 kilos a no ganadores de clásico o reglamentario.—Recargo de 2 kilos por cada premio clásico o reglamentario, ganados desde el 1.o de Agosto de 1918.—Inscripción: $ 40. —Ratificación: $ 40 el Lunes 12 de Mayo.—Entrada: $ 80. — Premios: $ 6,000 al 1.o, 1,200 al 2.o y 600 al 3.o

Captain	58	Campoamor	53
Fernet	56	Cervantes	53
Brick	55	Old	53
Matador	54	Alum	48
Buñuelo	53	Majuelo	48
Calais	53		

Quinta carrera

Premio Iscariote.—1,100 metros.—Para caballos de 2 años, nacidos en Chile, que no hayan ganado.—Peso: 54 kilos.—Inscripción: $ 35. — Premio: $ 3,500 al 1.o

Daventry	54	Galana	52
Kipsol	54	Gracia	52
Mackensie	54	Huérfana	52
Milla Levu	54	Lorita	52
Dazzle	52	Uva	52
Edelweis	52		

Sexta carrera

Premio Intrinsic.—1,400 metros.—Para yeguas de tres años, que no hayan ganado más de $ 6,000.—Peso: 56 kilos.—Descargo de 1 kilo por cada $ 1,000 menos ganados. — Inscripción: $ 20. — Premio: $ 2,000 al 1.o

Frasquita	55	Casiopea	51
Providence	54	Costa Rica	51
Vístula	54	Embrollona	51
Coronis	52	Floating F.	50
Tourterelle	52	Lilita II	50

Séptima carrera

Premio Imperial.—1,800 metros. —Para todo caballo.—Handicap.—Inscripción: $ 30.—Premios: $ 3,000 al 1.o

Matador	60	Frascatti	50
Cervantes	58	Titanic	50
Porro	56	Esquife	49
Gull	53	Alum	47
Llay-Llay	53	Incauto	46
Don Floro	52	Mrs. Joe	45
Esteta	52	Lochinwar	40
Donnetta	51		

HIPODROMO CHILE

Primera carrera

Premio ULTIMATUM.— 700 metros.

	Kilos		Kilos
El Encapuchado	60	Macacho	52
Chillán	59	Combatito	52
Ancatemo	58	Tamboril	51
Valenciana	55	Pircún	50
Album	55	Atractiva	48
Dobry	54	My Friend	44
Monigote	54	Avasallador	42

Segunda carrera

Premio URBANO.—1,100 metros.

Galia	56	Cara o Sello	54
Fraisy	56	Cuncuna	54
Alboroto	55	Carril	52
Compiégne	55	Pasatiempo	52
Vichy	55	Fragata	51

Tercera carrera

Premio Ulises.—1,300 metros.

Candelilla	56	Bruja	50
Viñita	57	Girl	50
Indian Chieff	56	Petardito	48
Edris	55	Libye	44
Don Emiliano	52	Date	40
Rolandito	51	Desgraciado	40
Pelucón	50		

Cuarta carrera

Premio UNILLA.—1,800 metros.

Tirteo	59	Floriser	47
Pizarro II	54	Lochinwar	46
Leoncillo	53	Indian Money	45
Chavala	50	Terrible	43
Eslabón	48	Benitilla	40
Padilla	47	Aldro	40

Quinta carrera

Premio UCA.—1,000 metros.— 1.a serie:

Ricachón	58	El Territorio	53
Capucine	58	Tifón	52
Musrade II	58	Región	50
Fionía	56	Tenebrosa	49
Rasqueta	56	Dineral	48
Niágara	55	Marsella	47
Paladín	53		

Sexta carrera

Premio UCA.—1,000 metros.— 2.a serie:

Floripina	64	Vizcaíno	50
Plumilla	56	Recompensa	46
Locura II	53	Temible	45
Colliguay	52	Compiégne	43
Fraisy	51	Dichosa	42

DR. OSCAR BEZANILLA
DENTISTA
Especialidad dentaduras artificiales. Extracciones absolutamente indoloras. Plaza Yungay. Libertad 666. Teléfono 40 (Yungay).

HIPODROMO CHILE : 9.as CARRERAS DE OTOÑO Jueves 29 de Mayo de 1919

PRIMERA CARRERA a las 9.00.—Premio **TURENNE**—Para animales de dos años no ganadores.—Peso 54. kilos.—Descargo de un kilo por carrera perdida—Inscripción $ 15—Premios $ 800 al 1.o y $ 100 al 2.o—Distancia 600 metros.

PREPARADOR	DUEÑO	NOMBRES	PESO	EDAD	SANGRE	PADRE	MADRE	TRAJE DEL JINETE
C. Fuentes	H. Cortés	- **Kipsol**	54	2	1/2	Sir Samuel	Chilena	Azul, azules, perla
Propietario	U. Silva	2 **Guerrita**	53	2	F. S.	Jack's Gre	Teresa	Lacre, lacres bra. m., morada
L. Pino	N.o 13	3 **Unxia**	51	2	F. S.	Jack's Gre	Kirry	Blanco y cer. por mitad, cereza
Propietario	F. Bernal	4 **Giuliana**	52	2	F. S.	Crescendo	Crecide	Naranjas, moradas, morada
C. de la Cerda	F. Bassi	5 **Espumosa**	52	2	F. S.	Oviedo	Eunice	Guinda, paja, guinda
A. González	La Paz	6 **Calchón**	52	2	1/2	Alanes	Chilena	Celeste, cel.braz. neg. negra
E. Polanco	A. Dinana	7 **Desolación**	52	2	F. S.	Prin Floriz	Gannes	Verde, verdes, grosella
A. Huerta	José Besa	8 **Sumatra**	52	2	A. A.	Sir Samu	Gefeyjer	Grisper. y oro en ruedas, negra
A. Quintanilla	Los Alamos	9 **Africa**	51	2	1/2	Presagio	Chilena	Blanco y cel. listado, colorada
J. M. Espinoza	A. Urrea	10 **Tarifa**	52	2	15/16	Jerjes II	Salónica	Azul lunares l., azules, lacre
J. 2.o Vaccaro	M. A. Carvajal	11 **Umbría**	52	2	F	Olascoaga	La Caceta	Na. alam. neg., nar. braz. neg., neg-
J. Rojas	E. Cifentes	12 **Así sí**	52	2	1/2	Fio	Chilena	Oro cr. negra, oro, oro
J. Molina	M. Troncoso	13 **Willibrodo**	51	2	7/8	L'Roi d'Is	Juguetona	Azul, lacres, oro
A. Aguilera	E. Segura	14 **Camarguito**	51	2	1/2	Londres	Chilena	Lacre cruzado verde, verde
M. Collao	M. Araya	15 **Don Chimba**	47	2	3/4	Constant	Picarona	Lacre c. ama, amarillas, lacre

SEGUNDA CARRERA a las 9.30.—Premio **TRINQUETE** 1.a serie.—Omnium Handicap—Inscripción $ 20 Premios: $ 1,000 al 1.o y $ 100 al 2.o —Distancia 800 metros.

PREPARADOR	DUEÑO	NOMBRES	PESO	EDAD	SANGRE	PADRE	MADRE	TRAJE DEL JINETE
M. Collao	R. Guzmán	1 **Carril**	60	7	1/2	L'Aiglón	Sin anteced.	Amarilla, oro, oro
R. Ramírez	J. Ibáñez	2 **Mandita**	60	5	1/2	Alanés	Sin anteced.	Gris perla, gris peral, lacre
M. Maldonado	Vizcaya	3 **Vizcaino**	60	4	F. S.	Lord Bobs	Ostelle	Azul oscuro, solferina
A. Rodríguez	C. Radríguez C.	4 **Tintero**	56	4	3/4	Almendro	Guardiana	Rosada, rosadas, rosada
J. Donati	L. Araya	5 **Tabernera**	52	4	1/2	Turín	Sin anteced.	Lacre, moradas, morada
M. Collao	S. Castillo	6 **Fionia**	51	6	3/4	Fio	Indíjena	Azul y ama., amarillas, amarilla
A. Zúñiga	J. Casas R.	7 **Parisiana**	48	3	1/2	Fio	Chilena	Guinda cint. y brazaletes o., guinda
Propietario	E. E. Reyes	8 **El Territorio**	47	5	1/2	Julio César	Chilena	Lacre y negro por mitad
J. J. Munita	J. M. Fuentes	9 **Tifon**	46	4	A. A.	Royal Flig	Gefeyjer	Lacre y blanco listado
E. Muñoz	L. A. González	10 **Palomilla**	46	6	1/2	L'Aiglón	Sin anteced.	Oro y negro en ruedas, negra
A. Guerra	S. Guerra	11 **Nun**	43	3	3/4	Viraró	Pavia	Rosada cuello n.,rosadas p n., neg
Propietario	C. A. Gómez	12 **Sally**	42	3	F. S.	Altanero	Chancellerie	Verde, blancas, verde

TERCERA CARRERA a las 10.00—Premio **TERESITA**.—Handicap.—Para Hacks—Inscripción $ 15—Premios: $ 700 al 1.o y $ 100 al 2.o—Distancia 1,200 metros.

PREPARADOR	DUEÑO	NOMBRES	PESO	EDAD	SANGRE	PADRE	MADRE	TRAJE DEL JINETE
J. F. Valenzuela	O. Willembrink	1 **Edris**	58	4	15/16	Lauderdale	Ping Pong	Naranja, naranjas, colorada
S. González	Chacabuco	2 **Viñita**	57	4	3/4	Rolando	Holanda	Colorado, azules, blanca
P. J. Medina	J. A. Soto B.	3 **Don Emiliano**	58	4	F. S.	Scorpio	Lilotte	Amarilla, blancas, amarilla
C. Ruz	L. Aaraya	4 **Elegantón**	54	5	1/2	Pousse Caf	Sin anteced.	Lacre, moradas, morada
C. de la Cerda	H. Fleureau	5 **Tucapel**	54	7	1/2	Oidor	Chilena	Lacre y oro en ruedas, oro
A. González	P. Etchepare	6 **Girl**	53	3	1/2	Altanero	Sin anteced.	Negra, turquesa, turquesa
R. Amaro	G. Schlack	7 **Pelucón**	53	4	F. S.	Pirapó	Alta Gracia	Blanco y negro listado, blanca
E. Muñoz	J. La Paz	8 **Bruja**	53	4	3/4	Le Roi d'Is	Dormida	Celeste, celestes, rosada
A. Rodríguez C.	C. Rodríguez C.	9 **Lad**	50	3	F. S.	Altanero	Hilda	Rosada, rosadas, rosada
L. Navarro	F. Torres	10 **Libye**	47	3	F. S.	Cylene	Retract	Azul, azul y b. en r., azul
Propietario	H. Férez	11 **Date**	43	4	F. S.	Rampart	Cherry Ripe	Lac. y blanc. listado, lacres, lacre
M. Collao	F. Bravo	12 **Macacho**	43	4	7/8	Pick me up	Troika	Blanca, negras ,granate
A. Aguilera	I. Sánchez	13 **Pastor**	41	4	15/16	Oran	Pastora	Mor. alam. oro, lacres, oro
Propietario	R. Amaro	14 **Olive**	41	5	F. S.	Rampart	Calcutta	Lila, lilas, lila
C. de la Cerda	E. Muzzio	15 **Espinela**	41	3	1/2	Easy	Chilena	Blanca, verdes, colorada

CUARTA CARRERA a las 10.30—Premio **TOQUITO** 1.a serie.—Omnium Handicap—Inscripción $ 20 —Premios: $ 1,200 al 1.o y $ 200 al 2.o—Distancia 1,300 metros.

PREPARADOR	DUEÑO	NOMBRES	PESO	EDAD	SANGRE	PADRE	MADRE	TRAJE DEL JINETE
T. Acevedo	L. A. Valenzuela	1 **Gueldy**	59	5	F. S.	Celso	Starport	Ace. v. y bra., escarlata, escarlata
S. González	M. Barrtos. Suc.	2 **Regata**	55	5	3/4	Royal Fligh	Inesita	Ver. y b. en r., verdes, amarilla
E. Muñoz	F. Torres	3 **Lag**	53	3	7/8	Alanés	Sfax	Azul, azul y b. en r., azul
F. Bernal	F. Torres	4 **Casiopea**	43	3	F. S.	Critic	Alba III	Los mismos con banda
A. Ramenzoni	Exchange	5 **Balija**	51	4	F. S.	Oran	Pancake	Oro, oro br. verdes, verde
S. Silva	G. de la Cerda	6 **Daring**	50	5	1/2	Alanés	Sin anteced.	Rosa seca lun. y anillos azules, azul
M. Soto	A. Echeverría L.	7 **Flor de la Pasión**	52	3	F. S.	Ecalir II	Pasionaria	Azul cruzado oro, oro
J. Donati	R. López	8 **Ratisbona**	48	4	15/16	Royal Flig	Terraza	Mor. a lam. or., moradas, morada
C. Fuentes	H. Cortés	9 **Costa Rica**	48	3	F. S.	Marte II	Fosette	Azul, azules, perla
Propietario	U. Silva	10 **Bachillera**	47	4	1/2	Posseur	Sin anteced.	Lacre, lacres faja m., morada
I. Espinoza	Jorge Besa	11 **Fragata**	47	4	3/4	Le Roy d'Is	La Prenda	Crudo en rue, azul y rubí, rubí y azul
A. González	P. Etchepare	12 **Fame**	40	3	F. S.	Celso	Fredia	Negra, turquesa, turquesa

QUINTA CARRERA a las 11.00—Premio **TOQUITO** 2.a serie.—Omnium Handicap—Inscripción $ 20—Premios: $ 1,200 al 1.o y $ 200 al 2.o—Distancia 1,300 metros.

PREPARADOR	DUEÑO	NOMBRES	PESO	EDAD	SANGRE	PADRE	MADRE	TRAJE DEL JINETE
S. González	Liguria	1 **Romancienne**	58	4	31/32	Rolando	Bella Lola	Lacre, lacres, verde
A. Huerta	José Besa	2 **Barbarroja**	57	5	1/2	L'Aiglón	Sin anteced.	G. perla y oro en ruedas, negra
T. Acevedo	J. M. Fuentes	3 **Pretensión**	56	6	F. S.	Pippermint	Carmel	Lacre yblanco listado
A. Zúñiga	Indíjena	4 **Retozona**	55	5	1/2	Royal Fligh	Sin anteced.	Morada, moradas, oro
J. B. Castro	A. Peric	5 **Coronis**	53	3	F. S.	Black Prince	Copy	Tricolor en r., blancas, azul
Propietario	C. Fuentes	6 **Chavala**	53	5	F. S.	L'Aiglón	Jorgina	Salmón lun. neg., azul marino
A. Pacheco	R. Urgelles	7 **Pérfido**	52	4	1/2	Le Rappel	Sin anteced.	Lacre, moradas, morada
R. Amaro	E. Delgado	10 **Ivy White**	45	6	F. S.	Arcadic	Cendre	Solf. cruz blanc., solferinas solferina
M. Collao	R. Guzmán	8 **Capucine**	52	3	F. S.	Altanero	Vizcacha	Azul acero, lacre
	L. Araya	9 **Bow**	54	3	15/16	Defensor	Lady White	Amarilla oro, oro.

SEXTA CARRERA a las 11.30.—Premio **TRINQUETE** 2.a serie.—Omnium Handicap—Inscripción $ 20 Premios: $ 1,000 al 1.o y $ 100 al 2.o —Distancia 800 metros.

PREPARADOR	DUEÑO	NOMBRES	PESO	EDAD	SANGRE	PADRE	MADRE	TRAJE DEL JINETE
R. Ramírez	J. de la C. Ibáñez	1 **Memoria**	66	5	1/2	Alanés	Sin anteced.	Grisperla, gris perla, lacre
R. Amaro	G. Schlack	2 **Rústico**	61	4	7/8	Alanés	Rusia	Blanco y negro listado, blanca
M. Maldonado	F. Villa	3 **Costanera**	58	4	23/32	Constant	Meva	Amarilla, amar. y lac. l., lacre
L. Pino	N.o 18	4 **Locura II**	53	3	F. S.	Moschion	Folatre	Blanco y cer. por mitad, cereza
E. Muñoz	A. Miranda	5 **Colliguay**	52	6	1/2	Longchamp	Chilena	Blanca, lacres, blanca
A. Zúñiga	J. C. Ribot	6 **Houghmagandie**	51	5	1/2	Alanés	Sin anteced.	Guinda cin. o.,guinda bra., guinda
P. J. Medina	Almendro	7 **Ruric**	54	5	7/8	Alanés	Rusia	Negra faja oro, oro, oro
C. A. Gómez	U. Verdugo	8 **Remadora**	46	6	1/2	High Strik	Sin anteced.	Verde est. ro., verdes, rosada
A. Castro	I. Sánchez	9 **Gloria del Turf**	43	4	15/16	Hasard	Omega	Mor. alam. oro, lacres, oro
M. Collao	M. Araya	10 **Jeréz**	41	5	3/4	Altanero	Quitz	Lacre or. am., amarillas, lacre

NOTA.—Están incluidos los recargos y descargos a los ganadores y perdedores del 21 y 25 del presente.

PRONOSTICOS

DIARIOS Y REVISTAS	1.a carrera	2.a carrera	3.a carrera	4.a carrera	5.a carrera	6.a carrera
LA NACION	Willibrodo Kipsol Desolación	Tintero Tifón Tabernera	Pelucón Bruja Elegantón	Casiopea Regata Bachillera	Ivy White Retozona Capucine	Ruric Remadora Colliguay
DEUTSCHE ZEITUNG	Willibrodo Don Chimba Desolación	Tintero Tabernera Palomilla	Bruja Tucapel Elegantón	Casiopea Fragata Bachillera	Chavala Ivy White Pérfido	Remadora Costanera Ruric
EL TIEMPO NUEVO	Calchón Umbría Kipsol	Vizcaino Tintero Palomilla	Viñita Girl Bruja	Casiopea Regata Flor de la Pasión	Retozona Barbarroja Ivy White	Ruric Rústico Rasqueta

DEPORTES

ATLETISMO

EL TORNEO DE HOY DE LA ASOCIACION ATLETICA DE SANTIAGO

M. URANGA

A. WARNKEN

R. MULLER

A. RECCIUS

J. KILIAN

En la tarde de hoy se efectuará el segundo torneo, interno de esta corporación, en las espléndidas pistas del Estadio de los Leones.

Las inscripciones son numerosas, en las diferentes pruebas participarán varios de nuestros internacionales más sobresalientes como R. Müller, M. Uranga, J. Kilian, A. Warnken y otros.

Las pruebas se iniciarán a las 14 horas, de acuerdo con el siguiente programa:

1.o 100 metros, series.
2.o 1.500 metros.
3.o Salto alto sin impulso.
4.o 110 metros con vallas, series.
5.o 5.000 metros.
6.o Lanzamiento del disco.
7.o 100 metros, final.
8.o Salto largo con impulso.
9.o Lanzamiento de la bala.
10 110 metros con vallas, final.
11 Salto triple.
12 Posta Olímpica (1.600 metros) 800, 400, 300 y 200.

El comité directivo está compuesto de las siguientes personas: presidencia honoraria, señores don Felipe Casas E., don Jorge Matte G. y don Roberto Gelinek.

Arbitro general, don Luis Mandujano T. Ayudante, señor Enrique Labra.

Juez de Partida, don Alberto Warnken. Ayudante, señor Pablo Ainzúa.

Juez de llegada, don Enrique Looser, don Luis Lira y don Leonidas Garnham.

Cronometradores, señores Leotardo Matus, Augusto Graff, Saturnino Navarro y Presidente del Gimnástico Alemán.

Jueces de cancha, señores Roberto Ramos, Oscar Frías, Juan Gálvez R., Eduardo Alert y Francisco Díaz.

Tesorero, señor Ithel Stewart.

FOOTBALL

LOS ENCUENTROS DE HOY EN LA CANCHA INDEPENDENCIA

Por la Copa Chile: Santiago I con Morning Star I

Gimnástico I con Maestranza Atlética I.—National Star con Liverpool

SE SUSPENDE LA PARTIDA DE SELECCION

La tarde deportiva de hoy en las canchas Metropolitana N.os 1, y 2 que la Asociación de Football de Santiago posee en el extremo oriente de la Av. Hipódromo Chile, tendrá especial atractivo, pues competirá un escogido lote de campeones de nuestras pistas.

A las 14.30 horas se verificará en la Independencia N.o 1, la partida entre los primeros equipos de los clubs Gimnástico y Maestranza Atlético, dos conjuntos de primera categoría, el primero de los cuales sostuvo el Domingo último reñida contienda con el E. Ramírez I, siendo difícil y estrechamente vencido por un tanto a cero. El Maestranza Atlético reveló en su partida con el National Star I, al que venció por dos puntos contra cero, posee un conjunto de primera línea.

Estos cuadros se presentarán en la siguiente forma:

Gimnástico I.— González, Guzmán, Elgueta, Parra, Aravena, Acuña, Arce, Villablanca, Valencia Grijalba y Pla.

Maestranza Atlético.— Fuentes, Astudillo, Farías, Aros, Quinteros, Rosales, Jaque, Calvo, Arellano, Torres y Ruiz.

Arbitrará el señor Eduardo Tessada.

En la misma cancha, a las 16 horas, se realizará la partida por la Copa Chile, entre los primeros equipos del Santiago y del Morning Star, cuadros que con justicia son considerados desde luego como ventajosamente indicados para disputarse el puesto de honor en la competencia de este trofeo.

Estos clubs se harán representar por los siguientes jugadores:

Santiago I

Boniche
Orellana, Bertossi
Crisóstomo García Forges (cap).
Allende A. Rivera Allende L.
Valderrama Moyano

Espinoza Cabrera
Vergara Castillo Gilberto
Barrera Ulloa Cabrera
García (cap). L. Arriagada
Ramírez

Morning Star I

No menos interesante que las anteriores será la partida que a segunda hora, simultáneamente con la que sostendrán los equipos antes detallados, se realizará entre los primeros cuadros de los clubs Liverpool y National Star, que compiten en la Copa Unión A.

Serán representados estos clubs como sigue:

Liverpool. — Gamboa, Salazar, Donatti P., Figueroa, A. Donatti, Palma, Moccia, Moreno, Toledo, Molina y Meneses.

National Star.— Peredo, Casabonne, Barahona, Casabonne, Fuenzalida (cap). Alfaro, Cruz, Rojas Altamirano, Palma y Figueroa. Reservas: Cárdenas, Hidalgo, Cordero y H. Rojas.

Arbitrará el señor Electo Escobar.

Este encuentro se efectuará a las 16 horas en la cancha N.o 2, realizándose a las 14.30 un preliminar entre los terceros equipos de los clubs Magallanes y Santiago, por la Copa M. Blanco.

El valor de la entrada se ha fijado en sesenta centavos.

Tienen especial importancia estos encuentros porque concurrirá el Directorio y el capitán del equipo combinado, a fin de elegir a los hombres que pueden figurar en él.

Por excusas de varios jugadores

PAPELES
para Ingenieros

Ferroprusiato
Ferrogálico
de Calco y
Cuadriculado

Telas calcar marcas "Sagars" y "Dowse" a precios muy convenientes, ofrecen
POR MAYOR.
Hardy Menelaus y Cía.
BANDERA 88

El Gran Remedio Universal

el único comprobado por medio de la radiografía que cura la tuberculosis (tisis). Pruebas a la vista. Afamado desde 1887. Cura radicalmente: cáncer, gangrena, sífilis, enfermedades hígado, riñones, del estómago, Nitro Ozena, Lowe-Weissilog, pulmones, bronquitis, faringitis, asma, hipertrofia, diabetes, albuminuria, reumatismo, hidropesía, obesidad, raquitismo, epilepsia, apoplegía, anemia, catarro intestinal, disentería, apendicitis, peritonitis, almorranas, fístulas, furunculosis, heridas, úlceras, tumores, contusiones, quemaduras, picaduras venenosas, enfermedades piel, sangre, enfermedades secretas. Prodigioso en aneurisma, en enfermedades del corazón, cerebro, vista, espina dorsal, etc. Viruela, peste negra, hemorragia, peste bubónica, tifus, pestes y fiebres en general, son vencidas a las pocas horas con repetidos lavados intestinales y tomas. Igual tratamiento para demás enfermedades. Catecismo Nitro-Ozena, consúltelo todo enfermo, sea cual fuere el mal, encontrará el medio seguro de sanar radicalmente. Remítolo gratis a quien lo pida.

LUIS LOWE,
Casilla 832.—Claras 149.—Santiago.—Droguería Daube y Boticas principales

SIGA PIDIENDO
VIÑA
CASA BLANCA
LONTUE
TIPOS
Burdeos Pinot Especial Torontel
Pinot y Pinot Lomas Semillón
Cabernet de Talca Sauvignon
DEPÓSITO: MATUCANA N.o 59-A - SANTIAGO
BAILONI Y NICOLETTI.

seleccionados, anoche se acordó suspender el encuentro que se iba a realizar a las 16 horas de hoy entre el combinado de la Asociación Santiago y los clubs Magallanes y Maestranza Atlético.

LOS ENCUENTROS OFICIALES DE HOY

Por la Asociación de Football de Santiago

Copa Chile:

Santiago I c. Morning Star I. Cancha Independencia N.o 1, hora 16, árbitro se excusó.

Copa Arauco:

L. de Aplicación II c. Internado II. Cancha N.o 1, hora 10.30, árbitro señor Miguel Lanas.

Copa M. Blanco:

Magallanes III c. Santiago III. Cancha Independencia N.o 2, hora 14.30, árbitro señor Carlos Saenger.

Directores de turno: en la mañana el señor Morales y en la tarde los señores Flores e Ilabaca.

—El encuentro de práctica del equipo combinado ha sido suspendido.

Por la Liga Metropolitana de Deportes

Segunda división:

José Tocornal I c. Menadier I. Cancha Metropolitana, hora 15, árbitro, señor Juan Figueroa.

Santiago Badminton II c. Underwood I. Cancha Poniente C. S. Ñ., hora 16, árbitro señor F. Troncoso.

Angamos c. Small Star II. Cancha Oriente C. S. Ñ., hora 16, árbitro señor R. L. Hernández.

Carioca II c. Miraflores II. Cancha Metropolitana, hora 10, árbitro señor C. Aguirre.

Tercera división:

Sportivo Libertad II c. Emblema Nacional II. Cancha Poniente C. S. Ñ., hora 14, árbitro señor F. Troncoso.

Por la Asociación Escolar

Escuela Normal contra Escuela Militar. Cancha Academia. Hora 14 y media. Arbitro señor Aikman.

San Ignacio contra Superior de Comercio. Cancha Academia. Hora 16. Arbitro señor Valenzuela.

II División:

Instituto de Humanidades contra Liceo Santiago. Cancha Academia. Hora 9 1|4. Arbitro señor Monasterio.

LIGA METROPOLITANA DE DEPORTES.— Los jugadores designados por el Directorio para actuar en los encuentros de selección de hoy deberán concurrir a la cancha oficial, a las 15 horas, pues en caso contrario la inasistencia será penada con enérgicas medidas que adoptará el Directorio.

ASOCIACION DE FOOTBALL DE SANTIAGO. — El Consejo de esta corporación sesionará mañana Viernes, a las 21 horas, en Ahumada 242, a fin de pronunciarse sobre la solicitud de suspensión de partida presentada por el Santiago F. C. y sobre los encuentros complementarios.

En la última sesión de Directorio se tomaron entre otros los siguientes acuerdos:

1.o Aceptar las solicitudes de inscripción puestas en tablas en la sesión anterior.

2.o Rechazar la solicitud presentada por el señor Moisés Lorent en el sentido de que su formulario sea retirado de la tabla y aceptar su inscripción por el Ibérico Balonpié I.

3.o Poner en tabla las solicitudes de inscripción de los siguientes jugadores: señores, Eduardo Aguirre por el Instituto Nacional II y Oscar Frías por el III; Nicanor Mardones, Eduardo Raggio, Roberto Araus y Desiderio Gómez por el Gath y Chaves III; Julio Pelegrí y Octavio García por el Santiago II; Santiago Fernández por el Esperanto II; Alfonso Aliaga por el Tucapel; Elías Ramírez y Juan Yori por el Internado II; Guillermo Martínez por el Ibérico Balonpié I: Marcelo Uranga por el Ibérico Balonpié II; Hernán Cortés por el Magallanes II y Pedro Cortés, Atilio Croxatos, Carlos Brossio, Lisandro Fuentealba, Tomás Palacios, Guillermo Sepúlveda, Felipe Huidobro, Guillermo Lemus y Marcos A. Ríos por el III, y J. Quevedo por el Santiago III.

4.o Aprobar los resultados de las siguientes partidas realizadas el Domingo último:

Magallanes I (1) contra Maestranza Eléctrica I (0).

E. Ramírez I (1) contra Instituto Nacional I (1).

A LOS

Arquitectos

Se solicitan planos para la construcción de un edificio en Santiago, destinado a Oficinas del Banco de Chile.

Pormenores en el mismo Banco. 12-F

$ 59, 88 y 98

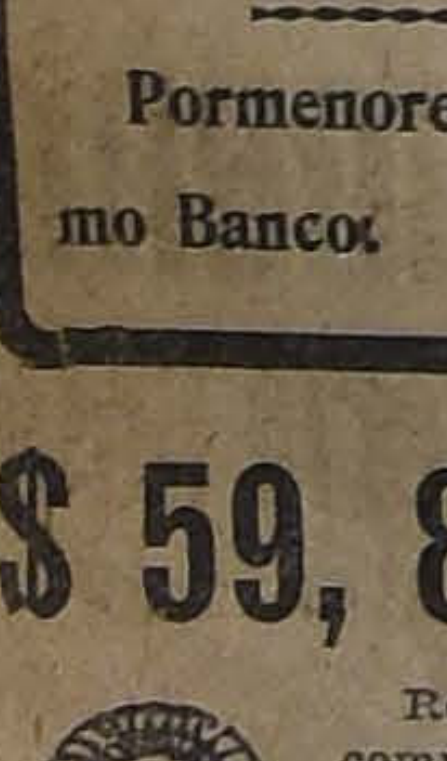

Regios amoblados completos y con mesa de centro realiza la **Gran Fábrica Inglesa de Muebles de Mimbre.**

CARLOS JEFFS
Teléfono Inglés 1171
SAN ISIDRO 261

MOTOR RANSOMES

de 12 H. P. de fuerza en perfecto estado, se vende de ocasión. Datos

J. P. CHORIBIT - Chillán

30-E

Gath y Chaves I (5) contra Liceo de Aplicación I (0).

S. Dumont I (8) contra Tucapel (0).

Gimnástico II (4) contra El Ramírez II (1).

Internado II (1) contra Instituto Nacional II (1).

Gath y Chaves II (5) contra L. de Aplicación II (1).

Britania III (0) contra M. Eléctrica III (0).

5.o Dejar constancia de que en las partidas del Domingo último actuaron por los equipos superiores los jugadores que se indican: G. Castillo y J. Vizcarria del S. Dumont II por el I; Leopoldo y Luis Vargas del Gath y Chaves III por el II; Araya y Garay del Internado II por el I; C. Bascuñán, Valenzuela y Barahona del L. de Aplicación II por el I; Iraola, Baraona, Urrestarazu, Danu y Boitano del Instituto Nacional III por el II; Rubén Moreno del E. Ramírez II por el I; G. Dalencón, D. G. Zamorano, F. Quinteros del M. Eléctrico III por el II y Washington Morales y R. Mery del II por el I; Juvenal Galdámez del Gimnástico III por el II; Tassara, Quiñones, Ríos y Reyes del Magallanes II por el I e Inostroza, González, Palacios, Melines y Jarpa del Magallanes III por el II.

6.o Dejar pendiente el resultado de la partida Magallanes II contra M. Eléctrica II por haber reclamo pendiente.

ASOCIACION OBRERA DE FOOTBALL. — Directorio para la temporada de 1919:

Presidente, señor Clodomiro Baeza Quiroz.

Vice - Presidente, señor Manuel Benítez Flores.

Secretario, señor Jorge Moreno y Leiva.

Vice-Secretario, señor Luis Opazo Ramírez.

Tesorero, señor Roberto Barrueto Castro.

Vice - Tesorero, señor Virginio Cárdenas Cárdenas.

Directores: señores, José Ayala, Carlos Morán y N. Zapata.

LIGA METROPOLITANA DE DEPORTES. — Calendario para el Domingo 1.o de Junio.

Primera División. — Santiago Badminton I contra Carioca I. Cancha: Metropolitana; hora 16; árbitro señor Juan Figueroa.

Segunda División.-Santiago Rangers I contra Estrella Nacional I. Cancha Poniente C. S. N.; hora 16; árbitro señor Francisco Jiménez.

José Tocornal I contra Santiago Badminton II. Cancha Metropolitana; hora 10; árbitro señor Francisco Troncoso.

Carlos Condell contra Green Cross II. Cancha Metropolitana; hora 14; árbitro señor Luis Ferrada.

Los Carreras II contra Emblema Nacional I. Cancha Oriental C. S. N.; hora 16.15; árbitro señor R. L. Hernández.

Tercera División. — Estrella Oriental contra Menadier II. Cancha Poniente C. S. N.; hora 14; árbitro señor Francisco Troncoso.

Tricolor Royal contra Sportivo El Globo. Cancha Oriente C. S. N.; hora 14.15; árbitro señor R. L. Hernández.

Directores: Metropolitana en la mañana señor A. Betteley, tarde señores Flores y A. Varas.

MAESTRANZA ELECTRICA F. C. contra UNION SAN EUGENIO F. C. — Hoy a las 16 horas se llevará a efecto este amistoso en la cancha que posee el último en San Eugenio.

Actuarán como preliminares los segundos equipos, a las 15 horas.

LIGA BANCARIA. — Partida que se verificará el Sábado 31 en la cancha de la Asociación Santiago por la Copa Wotherspoon: Huth y Co. versus Grace y Co. Hora 16; Director de turno señor Parada.

TUCAPEL F. C.— En la sesión que esta institución celebrará hoy a las 21 horas en el salón de "El Diario Ilustrado", se tomarán acuerdos para contrarrestar la indisciplina de algunos jugadores que no se presentan a las partidas oficiales.

Los socios que no asistan a esta sesión, sin motivo justificado, serán separados de la institución.

PATRIA Y HOGAR F. C. v. LOMA VERDE F. C.—Hoy a las 15 horas se llevará a efecto este amistoso en la cancha del Patronato San Ramón, bajo las órdenes del señor Rafael Valle.

ASOCIACION DE FOOTBALL DE S. MIGUEL.—Hoy a las 13 y media horas, se dará principio al campeonato atlético organizado por esta Asociación, con el siguiente programa:

Carreras de 100, 400 y 1.600 metros; salto alto y largo con impulso; salto de la garrocha.

Existe entusiasmo por presenciar este campeonato que es el primero que se efectúa en la comuna.

EL EQUIPO COMBINADO DE LA CAPITAL. — Liga José Arrieta contra Asociación Obrera. — Los equipos representativos de estas instituciones se medirán a las 15 horas de hoy en la cancha de la Asociación Comercial, ante el árbitro señor C. Fanta.

La Liga José Arrieta se hará representar por los siguientes jugadores:

Juan Benavides (P), José Henríquez (U. R.), Roberto Riveros (S. E.), Pelayo Ibarra (S. E.), Quiterio Silva (P), Cipriano Rosales, Manuel Matus (S. V.), Angel Cassati (S. E.), Víctor Valdovinos (S. E.), Juan Guardiazával (P.) y Manuel Pérez (S. E.).

LIGA NACIONAL DE FOOTBALL. — Los secretarios de los clubs Recoleta, G. Bulnes, M. Acevedo, Patria y Hogar, Capitán Scott y Estrella Nacional, deberán entregar los formularios de jugadores en el curso de la semana.

Los formularios que sean presentados después del 1.o de Junio deberán venir acompañados de una cuota de un peso, para la caja del fondo de oscorros.

Por un error de secretaría se publicó ayer entre los clubs inscriptos al Capitán Prat, cuando en realidad debió decirse Capitán Scott.

TIRO AL BLANCO

CLUB NACIONAL DE TIRO AL BLANCO. — Ejercicios realizados el Domingo último:

400 metros. — 1.o Casiano Alcalde con 97 puntos. 2.o Antonio Cherardi con 95. 3.o Primitivo Prado con 94. 4.o Harall Kwall con 93. 5.o Julio Gormaz con 93. 6.o Eulogio Duarte con 93. 7.o Antonio Alvarez con 88. 8.o Alejandro Blanco Garcés, con 87.

300 metros. — 1.o Luis Guzmán con 65 puntos. 2.o Alfredo Riederman con 63, y 3.o Osvaldo Rojas con 62.

200 metros.— 1.o Alfredo Biondi con 94 puntos, 2.o Baldomero Mella con 93, y 3.o Roberto Alfaro con 91 puntos.

150 metros. — 1.o Manuel de la Barra con 91 puntos, 2.o Luis Frías con 85, y 3.o Jorge Barrera con 82.

Directores de turno para hoy Jueves:

En la mañana: señor Carlos Salinas.

En la tarde: señor Enrique Bottinelli.

PAPERCHASE

CLUB SECTOR SANTIAGO. — Cítase a Junta General para el Sábado 31 del presente a las 21 horas en el local del Club: Ahumada 561, para proceder a elegir el nuevo Directorio.

EXCURSIONISMO

CUERPO SANTIAGO. — Cítase para esta noche a las 21.30 horas a Junta General en su Secretaría Santa Rosa 264, casa 3.

Se nos pide recomendar la asistencia a los señores: Humberto Serra, D. Serra y Antonio Valenzuela A.

A BENEFICIO DEL CUERPO DE EXCURSIONISTAS HUELEN. —La fiesta de beneficio que esta institución efectuará en el circo Strong - Man el 30 del presente, promete ser muy interesante.

Sociabilidad obrera

Sociedad de Artesanos "La Unión". —El Sábado se efectuará la velada que en honor de los socios honorarios se dedica y que fué postergada debido al mal tiempo y deseando darle el mayor brillo posible no se han escatimado detalles.

Las entradas valen 50 centavos y dan derecho al sorteo de tres hermosos objetos de arte y pueden obtenerse en la Tesorería de la Sociedad, Ahumada 20 y en el local social Riquelme 859.

Círculo "Arturo Prat" de la Unión Nacional.—En sesión celebrada el Martes, este Círculo con la asistencia de todos los directores prestó el juramento de estilo como socio el señor don Fco. Javier Labbé.

Se acordó asistir en cuerpo a la fiesta del trabajo que tendrá lugar hoy a las 16 horas en el Teatro Arturo Prat.

Academia de baile "La Luz del Consejo".—Hoy, matinée a las 17 horas. Seguirá en la noche, con un baile tertulia.

Palestina, Sección Baile.— Hoy, a las 17 horas se llevará a efecto en Esmeralda 732, una matinée extraordinaria en honor de las relaciones sociales. Después se seguirá la clase instructiva de costumbre.

Federación Obrera de Chile.—Consejo Federal número 17.— En la sesión última se nombraron delegados ante la junta ejecutiva, a los señores Jacobo Efraín Cortés y Ernesto López.

Invítase a todo el gremio de confiteros y similares a una asamblea que tendrá lugar el Viernes 30, a las 7 P. M., en Chacabuco 52.

Los registros estarán abiertos hasta el 15 del próximo mes, para tener tiempo a que todos hagan su inscripción.

Centro Familiar Camilo Henríquez. —Matinéee a las 4 P. M. Tertulia a las 9.30 P. M.

Academia de Baile Luis A. Acevedo.—Hoy se llevará a efecto dos clases: matinée a las 5 P. M.; nocturna, a las 21.45 horas.

La Democracia.—Hoy se efectuarán dos reuniones en el salón social; matinée libre-pensamiento, a las 17 en honor de las señoritas socias y baile familiar a las 21.30.

Federación de Obreros de Imprenta.—Hoy, a las 14.40 horas, se efectuará la asamblea general, en la cual se tratarán varios asuntos importantes.

—Se necesita saber donde habrá trabajo para varios encuadernadores que están desocupados. Los delegados pueden avisar hoy antes de la sesión.

—Los prensistas de pedal que estén cesantes, preséntense esta tarde, para recomendarlos a varios establecimientos.

Unión de los Tipógrafos.— Convócase para estatarde, a las 14, a los miembros del directorio. La presencia de todos sus miembros es muy necesaria.

Quedan citados todos los aspirantes a socios.

—El tesorero atenderá a los consocios que deseen abonar cuotas.

—Los nuevos estatutos están a disposición de los consocios.

Sociedad B. Vicuña Mackenna. — Esta institución llevará a efecto un beneficio teatral a favor de sus fondos sociales, el Viernes 6 de Junio en el Teatro Delicias, Alameda esquina de San Alfonso, a las 9 1|4 P. M.

A las sociedades amigas que se le hayan enviado entrada para su colocación, se ha fijado el plazo para su devolución el Jueves 5 de Junio en Bandera 878, a las 21 horas.

El valor de las localidades es: Palcos, seis pesos; platea, un peso; anfiteatro, 50 centavos; y galería, 30 centavos.

Academia de Baile La Alondra.— Alonso Ovalle 1269, altos.—Hoy se llevarán a efecto dos interesantes tertulias.

Se dará comienzo a la matinée a las 16.45 horas.

En la noche, a las 21, seguirá la velada con un interesante programa artístico, en el cual se desarrollarán números de canto y declamación.

Centro Recreativo Federación Instructiva Obrera.—Hoy, la clase para ambos sexos.

Sociedad La Democracia.—Hoy, a las 18 horas, matinée dedicada en honor de las señoritas asistentes.

Noche, a las 21 1|2 horas, tertulia.

Centro Recreativo "Centenario de Maipo.—Hoy, a las 21 horas, en Antonio Varas 91, se llevará a efecto una tertulia, suspendiéndose la clase instructiva.

CITACIONES

Sindicato de Estucadores.— Cítase a junta general de directorio para hoy, a las 18.30 horas.

Unión Federal de Conductores de Carruajes.—Cítase a la Unión Federal de Conductores de Carruajes del servicio público de Santiago y al gremio en general para el Jueves, a las 9 horas.

Federación de Pintores y Ramos Similares en Resistencia.—Local social, San Francisco número 180. — Cítase a asamblea general para hoy a las 20 1|2 horas y especialmente a los que trabajen con los siguientes contratistas: Eleuterio López, Avelino Lira y Miguel Zamora.

Comité Pro-adelanto Comuna Quinta Normal.—Cítase a asamblea general para hoy, a las 16 1|2 horas en Almirante Latorre 4288.

Federación de Sastres de Ambos Sexos.—Cítase al directorio a sesión extraordinaria para hoy, a las 20.30

Unión Sindical de Operarios en Calzado y Similares.—Cítase a todos los personales que componen la Unión Sindical para hoy, a las 20 horas, para elegir secretario general y tratar otros asuntos de importancia.

Federación Obrera de Chile.—Consejo Federal Autónomo número 10.— Cítase a asamblea extraordinaria para mañana a las 20.30 horas.

Salón social: Recoleta 55.

Unión de Modelistas.—Se cita a junta general extraordinaria, hoy a las 9 horas en el local social Cueto 247.

Sociedad de Inválidos de la Guerra de 1879 y Veteranos del Ejército y Armada.—Cítase a junta general ordinaria para el Domingo 1.o de Junio, a la hora y en el local de costumbre.

—Se suspenden todas las fiestas en proyecto, mientras dure la grave enfermedad que tiene postrado en cama al presidente señor Melitón Salinas.

Ateneo de la Juventud Obrera. — El Directorio ruega a los socios y a las personas que deseen incorporarse que concurran a la asamblea de hoy, a las 21 1|2 horas en San Diego 34.

Centro Cristóbal Colón de la Unión Nacional.—Cítase para hoy, a las 15 horas en el Teatro Arturo Prat con el fin de asistir a la fiesta del Trabajo Cristiano; a las 8.30, a sesión de directorio y el Domingo 1.o a junta general con el número que asista.

Sociedad S. M. Legión de Reservistas de Chile.—Cítase a junta general para hoy a las 16 horas. Local, calle Gálvez número 210.

Sociedad de Pintores Miguel Angel.—Junta general el Domingo 1.o de Junio, a las 10.

Federación Obrera de Chile.—Consejo Federal número 3 de Hojalateros y Gásfiters.—Cítase a asamblea general para hoy a las 16 horas.

Sociedad de Inválidos de la Guerra de 1879 y Veteranos del Ejército y Armada.—Habiendo dejado de existir el presidente y socio jubilado señor Melitón Salinas, se ruega a los consocios y a las sociedades amigas se sirvan concurrir a sus funerales que tendrán lugar hoy, a las 15 horas (3 P. M.)

El cortejo partirá de la calle Andes 3778 y la asistencia será con medallas o insignias.

Centro Académico Luis Uribe.—Local social: Franklin 1316.—Matinée a las 17 horas para terminar a las 19.30 en punto.

Se rifará un hermoso ramo de flores para obsequiar a las señoritas más asistentes a esta institución.

Noche, baile de tertulia en honor de las señoritas socias. Principiará a las 21 horas.

Federación Obrera de Chile.—Junta Ejecutiva.—Cítase al gremio de esmaltadores para hoy a las 20 horas en el local del Consejo número 5 Victoria 635, con el objeto de reconocerlo oficialmente por esta junta, correspondiéndole el número 20.

Centro Porteño de la Democracia. Esta noche, a las 21 horas, celebrará sesión este Centro en Rosas número 1049.

Cooperativa del Sindicato de Chauffeurs.—Cítase a junta general de accionistas en el salón social, Dieciocho número 40, para tratar sobre personería jurídica y aprobación de estatutos.

Junta Organizadora del Congreso Gráfico Nacional.—Hoy, a las 20.30 horas cítase a los miembros de esta junta.

GUIA PROFESIONAL

ABOGADOS

ARTURO ALESSANDRI
ARTURO ALESSANDRI R.
VICTOR ACEVEDO L.
Domicilio y estudio, Delicias 1158. Horas de oficina: 9 a 11.30 y de 16 a 18.30. Tel. Ing. 1414. Tel. Nac. 1833.

CARLOS A. RUIZ B.
Morandé 432.

TIMOLEON ANGUITA A.
Bandera 287.— Consultas sobre leyes de contribución.
2828-E-30

ERNESTO BARROS JARPA
Gálvez, 88. Teléfono 1845.

CLARO Y Cía.
Luis Claro Solar, Samuel Claro Lastarria, Héctor Claro Salas, Fernando Claro Salas. Morandé 231. Teléfono 2355.

ALCIBIADES CARRILLO
Trasladóse Bandera 161. Casilla 1214

LUIS MALAQUIAS CONCHA S.
Asuntos civiles, criminales, accidentes, apelaciones. Compañía 1065. Casilla 1088.

VICTOR CELIS MATURANA
LEON DEPASSIER
Oficina de asuntos judiciales. Morandé 432. Casilla 2853.

J. ENRIQUE COSTA
y JORGE COSTA
Teléfono 1076. Santo Domingo 1131.

ALBERTO DURAN B.
Santo Domingo 1145. Casilla 2914.

FERNANDO ERRAZURIZ TAGLE
Notario Abogado. Bandera 345. Casilla 926, desde las 9 h. a las 18 h.

HERNAN ECHEVERRIA C.
Morandé 244. Domicilio, Carrera 172

JORGE ERRAZURIZ TAGLE
Estudio, Morandé 434.

NICANOR ELGUETA N.
Galería Alessandri 19-A (altos). Teléfono Inglés 586.

FERNANDO MOLLER BORDEU
ROBERTO URZUA PUELMA
Morandé 291, Piso 2.o, Of. 14.

FERNANDO FIGUEROA V.
CARLOS VICUÑA FUENTES
Estudio: Catedral 1355. Casilla 3694 Teléfono 930.

ARTURO FERNANDEZ P.
Morandé 450. Teléfono Inglés 27.

GALV. GALLARDO NIETO
Ahumada 163, altos. Teléf. 2343.

DANIEL FELIU
OSCAR FELIU H.
Merced 557. Teléf. 582. Casilla 3277

JORGE GALLARDO NIETO
Asuntos civiles y criminales.— Morandé 356. Teléfono 1956.

MANUEL GAETE FAGALDE
Notario-abogado, Huérfanos 1242. Teléfono Inglés 1355. De 9 a 18.30. Domicilio: Vergara 261.

EDUARDO GREZ PADILLA
Catedral 1425. Teléfono 1144.

HECTOR ARNALDO GUERRA
Juicios criminales y civiles. Estudio y domicilio: Sto. Domingo 1175.

RAMON SEGUNDO GIMENEZ
Morandé 450. Piso 2.o, Oficina 33. De 10-11 y 15-17.

MARTIN Y HERNAN
FIGUEROA ANGUITA
San Antonio 717. Teléfono 1681.

OSVALDO HEVIA L.
Morandé 244. Casilla 1831.

BERNARDINO LEIVA
Abogado. Bandera 526. x-9168-21-a

IGNACIO MARCHANT S.
Abogado. Puente 681. — Teléfono 2450.

LORENZO MONTT
AMBROSIO MONTT WILMS
Compañía 1207.—Teléfono 2307.

MANUEL MERINO E.
LUIS MERINO E.
Arturo Prat 606. Estudio: Huérfanos 1235. Casilla 1207. Teléf. 2077.

ROBERTO DE PETRIS
Morandé 251. Teléf. 363. Casilla 4044. Juicios civiles, criminales y de comercio. Asuntos de jurisdicción voluntaria. Alegatos de provincia. Consultas.

NAZARIO CHACON DEL CAMPO
Morandé 466. Casilla 3211. Teléfono 966.

ARMANDO QUEZADA A.
PEDRO AGUIRRE C.
PEDRO DAZA BRANTES
Casilla 2861. Morandé 432.

HUBERTO SALGADO GALLARDO
Causas civiles, criminales, alegatos Corte Suprema. Bandera 152 y Puerto San Antonio.

ENRIQUE TAGLE MORENO
GUSTAVO KALTWASSER DIAZ
Estudio: Huérfanos 1153. Cas. 855.

LEOPOLDO URRUTIA
Banco Hipotecario de Chile, de 11 a 12. Santa Rosa 128, de 14 a 18.

MEDICOS

Dr. ARNELLO
Cirugía. Anestesia general. Venéreas. Consultas: García Reyes 17, de 12-15. Hospital S. Vicente 16-18.

Dr. ALCAINO
Oídos, nariz, boca, garganta. Especialista. Hospitales Niños y Salvador. Consultas: 14-17. Dieciocho 257. Teléfono 257.

Dr. AMENABAR OSSA
Oculista 14 años Europa, 3 años médico director Hospital Ojos Condado Stafford (Inglaterra). Merced 494. De 13.30-16. Clínica y Pensionado. Av. Matta 1131. De 9-10.

Dr. AGUILAR
Cirugía. Sífilis. Enfermedades señoras. Consultas 13-15. San Isidro No. 229.

Dr. LEONIDAS AGUIRRE A.
Especialista enfermedades de niños y afecciones pulmonares. Consultas: 10 a 11 y 13.30 a 15.30. San Francisco 116.

AFECCIONES PULMONARES Y NERVIOSAS
Rayos X. Dr. Fontecilla. Estudios Europa. Delicias 1626. 2-4.

Dr. ARAYA ECHEVERRIA
Cura las enfermedades nerviosas y mentales con las aplicaciones electroanestésicas. Catedral 1867.

Dr. ARTURO BARRAZA
Vías urinarias, sífilis. Puente 557 De 15 a 18.

Dr. FUENZALIDA BRAVO
Profesor enfermedades niños. Merced 560. Teléfono 1721. De 14-16.

Dr. BORQUEZ SILVA
Estudios Europa. Pulmón, corazón, estómago e intestinos. Rayos X. De 14-17. A. Prat 80. Teléfono 6019.

Dr. BISQUERTT
Vías urinarias, sífilis. Se trasladó a Moneda 859. 15 a 18. Casilla 2563.

Dr. CARLOS BOLIVAR S.
Medicina general.—Delicias 210. — De 13 a 15.

LABORATORIO CLINICO
Del Dr. Santander. Reconocimientos de la sífilis, orina, sangre, etc. Rayos X. Moneda 821.

Dr. JOSE MARIA BUSTOS
Oculista, Vergara 134. De 15 a 16. Teléf. 2204.

Dr. JULIO BUSTOS
Médico de ciudad de Santiago. Medicina interna, niños, sífilis. Recoleta 707. 2-4.

Dr. LUCIO CORDOVA
Medicina general. Consultas: 1 1|2 a 3 1|2. Monjitas 330.

Dr. LEONIDAS CORONA T.
Laboratorio clínico. Delicias 868 (frente a Estado). Consultas de 16 a 18. Teléfono 2483.

Dr. BRAGA CASTILLO
Rayos X. Merced 136. Teléfono 1393. Consultas de 9-10 y de 13-16.

Dr. MANUEL CALVO MACKENNA
Médico del Pensionado de San Vicente. 13 a 15. Compañía 1309. Teléfono Inglés 556.

Dr. LEON CHONCHOL
Titulado en París. Medicina general. Piel, venéreas. Consultas: 14 a 17. Santo Domingo 739.

Dr. W. E. COUTTS
Estudios en Inglaterra. Consultas de 13 a 17. San Martín 372.

Dr. CASTRO OLIVEIRA
Garganta, nariz oídos. Estado 62. De 15 a 18.

Dr. CABEZON DIAZ
Enfermedades de niños. Ortopedia y Cirugía. Consultas 13 a 16. Nataniel 142.

Dr. ENRIQUE DAVILA H.
Medicina interna. Consultas de 11 a 12. San Ignacio 243.

Dr. EUGENIO DIAZ LIRA
Cirugía de Niños y Ortopedia
Agustinas 1270. Teléfono 2285.

Dr. RICARDO DONOSO
Estudios en Europa. Medicina interna, especialmente pulmón, corazón. Agustinas 619.—13.30 a 15.30.

Dr. PAULINO DIAZ
Moneda 1963. Teléfono 1178. 13 1|2 a 16. Sábados 8 a 12.

Dr. ESPINA
Rayos X. Medicina interna. Estudios en Europa. Delicias 1228, esquina Gálvez. Teléfono Inglés 2102. Consultas 1 1|2 a 4 P. M.

Dr. FRANCISCO EDWARDS
Vías urinarias. Consultas de 14 a 16. Teatinos 14.

Dr. JULIO EASTMAN
Catedral 2673. De 13 1|2 a 15 1|2. Teléfono 2637. Casilla 1571.

Dra. JULIA E. GUTIERREZ C.
Partos, señoras, niños. Se trasladará 1.o Junio Carmen 77.

Dr. FERRADA ALEXANDRE
Piel, sífilis, urinarias. Compañía 1470. Casilla 2865. De 14 a 17.

INSTITUTO MEDICO
de Fisioterapia, diagnóstico. Director Dr. Fraga. Estudios Europa, Medicina general. Enfermedades señoras. Reconocimiento enfermedades métodos modernos. Exámenes; sangre, orinas, desgarro, secreciones, etc. Rayos X. Electricidad médica. Radioterapia. Tumores del útero sin operación. Alameda 540-A, de 2-4.

Dr. FERRER
Enfermedades internas adultos, niños. Tratamiento especial del asma. Delicias 1234. De 13 a 15.

Dr. ARTURO FRITZ
Medicina general. Jefe Policlínica. Piel y sífilis, 15-17. Huérfanos 1353

Dr. MORAGA FUENZALIDA
Medicina y cirugía de niños. Cochrane 118. Teléfono 2804. 13-15.

Dra. MARINA FUENZALIDA
Unicamente señoras y niños. Consultas de 13 a 15. San Martín 41.

Dr. GUSTAVO UNDURRAGA
Corazón, arterio-esclerosis, reumatismo. Tratamiento preventivo de la apendicitis. — Consultorio: Agustinas 1230.—Consultas: 1 a 3 P. M.

Dr. ARISTIDES GONZALEZ C.
Prof. extraordinario. Obstetricia. Partos, enfermedades señoras. 13 a 15. Cas. 1551. Teléf. 2789. Huérfanos 628.

Dr. ENRIQUE GONZALEZ
Estudios Europa. Estómago, intestino, hígado diabetes, obesidad, reumatismo.—2-4. Castro 106.

Dr. ERNESTO GREENE
Estudios Europa. Cirugía, ginecología. Consultas 14 a 16. San Martín 509, esq. Catedral. Teléfono 2860

Dr. GARCIA GUERRERO
Vicuña Mackenna 955. Consultas 15 a 16. Teléf. No. 9 (Santa Elena).

Dr. LUIS GODOY H.
Cirugía y anestesia general. Consultas: 13-16. Delicias 1367. Tel. 2541

Dr. JORGE HERRERA ROGER
Médico Hospital de Niños. Teléf. 2679. Delicias 2558. Consultas: 13-15.

Dr. ALEJANDRO INFANTE
Enfermedades de niños. Médico del Hospital de Niños San Luis. Consultas: 13 a 16 Delicias 253.

Dr. ROBERTO JARAMILLO B.
Ejército 707. Teléfono 142, Parque.

Dr. A. KORNER ANWANTER
Estudios en E. U. Cirugía, ortopedia. Consultas: 14 a 17. Santo Domingo 623.

Dr. ANDRES KOENIG
Medicina interna. Sífilis. — Claras 549.—14-15.30.

RICARDO KUSCHEL S.
Cirugía general. Consultas: 3 1|2-5 San Antonio 275. Teléfono 1344.

Dr. ARMANDO LEON L.
Médico-cirujano. Catedral 1642. Consultas 13 a 15.

Dr. F. LANDA Z.
Médico de ciudad de Santiago. Rosas 1050. Teléfono 1003. Piel, partos, enfermedades de señoras. 12-16

PROFESOR LUCO
Enfermedades nerviosas y mentales. Merced 336.—13-15.

Dr. MORALES VILLABLANCA
Prat 350. Consultas 11-12 y 6-7.

Dr. MALBRAN
Bandera 736. Enfermedades mentales y nerviosas.—14-17.

BASILIO MUÑOZ P.
Médico cirujano. Consultas de 15 a 16 horas. Catedral 1588.

Dr. CAMPOS MENDEZ
Medicina interna. Corazón, hígado, sífilis. 10-12. Huérfanos 2311 y 14-17 Bandera 62.

Dr. MOUAT S.
Ginecología-partos. Ex-jefe de Clínica Ginecológica Dr. Korner. Brasil 25. Consultas: 13-16.

CORA MAYERS G.
Médico cirujano. Niños y señoras; consultas de 16-18. Compañía 1607.

Dr. ITALO MARTINI Z.
Ojos, oídos, nariz y garganta. Delicias 227. Consultas 14-16.

DOCTOR MIDDLETON CRUZ
Oídos, nariz, garganta. Trasladóse: Miraflores 540.—16-18.

Dr. LUIS MIRANDA
Residente Hosp. Sn. Vicente. Sto. Domingo 2959, de 13-16.

Dr. AURELIO MORALES
Vías urinarias, sífilis. Lira 21. 17-19.

Dr. MONTERO
Prof. de dermatología, sifilografía. Piel, sífilis, génito urinarias. Prat 309.

Dr. MEZA OLVA
Estudios en Europa. Medicina interna. Especialmente pulmón, corazón, riñones, sífilis. Laboratorio Clínico. Consultas: 15-16. Dieciocho 268.

SIFILIS
VENEREAS Y PIEL
Dr. F. Grohnert B.
Moneda 1592. Consultas: 14-18.

Dr. JUAN MONTENEGRO
Enfermedades de niños. Consultas 14-16. Compañía 1770.

Dr. OHLERICH
Titulado Alemania y Chile. Medicina general adultos y niños. Teléfono 332. Consultas 14 a 16. Trasladóse Teatinos 336.

Dr. DAVID PULIDO
Enfermedades niños. Sto. Domingo 1646. Teléf. 2152. Consultorio: Sto. Domingo 1695. 1 a 4.

Dra. ERNESTINA PEREZ
Se trasladó a Compañía 1289, casi esquina Teatinos. Consultas de 14-17

Dr. LEA PLAZA
Enfermedades de sistema nervioso. Monjitas 308. 13-15.

Dr. OTTO PHILIPPI
Enfermedades de niños. Santo Domingo 320, esq. San Antonio. Consultas 13-15. Teléfono 2415.

Dr. PAREDES F.
Especialista enfermedades señoras. Jefe Policlínica Prof. Korner. Medicina, cirugía. Amunátegui 33. De 2-4

PROFESOR PARDO
Cirugía y enfermedades de señoras. Consultas: de 14-16. Ejército 119.

Dr. PRUNES
Estudios en Europa. Jefe de Clínica. Piel, sífilis, venéreas. Merced 490. Casilla 2894.

Dr. RICARDO PERALTA G.
Cirugía general, especialmente de niños. Claras 471.

Dr. MARCIAL PARADA
Oídos, nariz, garganta. Delicias 1626. Teléfono 2844. De 15 a 17.

Dr. L. QUINTEROS ENCINA
Médico legista. Cirugía, partos. 13-15. Alameda 239.

Dr. QUIROGA
Puente 559. Consultas 16 a 18. Teléfono 277.

[illegible] ROMERO AGUIRRE
Partos. Enfermedades señoras. Cirugía. Catedral 2429.

Dr. NACIANCENO ROMERO
Laboratorio Clínico. Puente 559. Consultas: 17 a 19.

Dr. EDUARDO DE RAMON
Clínica, enfermedades de señoras. Consultas: 13-15. Maestranza 340.

Dr. JOEL RODRIGUEZ P.
Estudios en Europa. Medicina interna, especialmente estómago, intestinos. Rayos X. Consultas: 14-16. Claras 431.

Dr. SANTANDER
Estudios Europa. Medicina interna, estómago, intestinos. Rayos X. Moneda 821. De 13-15.

Dr. OSVALDO SALAS C.
Catedral 2529. Medicina de adultos y niños. Sífilis. Consultas 13-16. Teléfono 2791.

J. SCHWARZENBERG L.
Enfermedades de niños. Consultas de 13 a 15, excepto Jueves y Sábado. San Antonio 275. Teléfono Inglés 1344.

Dr. SUARES ALVAREZ
Especialmente afecciones de la vista. Santo Domingo 1283. Consultas: 13-15.

Dr. RAMON SILVA LEON
Enfermedades de señoras y partos. Catedral 1611.

Dr. STUARDO
Estudios Europa. Enfermedades niños. Consultas: 13-16. Agustinas 1684. Teléfono 2245.

Dr. ULLOA DOMINGUEZ
Puente 559, de 1 a 4. Independencia 1726, de 10 a 12.
3190-f-10

Dr. VARGAS SALCEDO
Cirujano. Consultas: 14-16. Teatinos 354. Teléfono 1060.

Dr. TORNERO
Piel, sífilis, venéreas, 13-15 y 18 a 19. Maturana 439.

Dr. TORRES TORRES
Jefe Clínica Prof. Korner. Enfermedades señora, cirugía. Catedral 1249. De 15 1|2 a 17.

Dr. VIVES BRAVO
Estudios Europa. Enfermedades niños. Monjitas 317. Teléfono 2895.

Dr. A. VALENZUELA R.
Estudios en Europa. Tratamiento sin drogas. Cultura física. Medicación natural. Santo Domingo 843. Consultas 14-16.

Dr. DIAZ VELASCO
Medicina interna. Niños. Sífilis. Consultas 13 a 16. Vergara 474.

Dr. G. E. VIDAL S.
Consultas 14-16. Delicias 2646.

Dr. VALENZUELA LARRAIN
Cirugía general, ginecología. Consultas 13-15, menos los Viernes. Catedral 2092.

Dr. WAUGH ALDUNATE
606| Medicina interna, venéreas, sífilis. Reacción de Wassermann. 914| Consultas: 14-16 1|2. Catedral 1988.

Dr. VIDAL OLTRA
Sífilis. Medicina interna. De 4 a 6. Laboratorio Clínico. Riquelme 44.

Dr. VILLALON
Enfermedades de la vista. Estudios Europa. Santo Domingo 606. Consultas 13-15.30.

Dr. WIREN
Oídos, nariz, garganta. Claras 471. 2-4. Policlínica, 8.1|2-11 A. M. Sólo para enfermos escasos recursos.

Dr. ZUÑIGA C.
Partos. Enfermedades de señoras. Jefe Clínica Obstetricia. Avenida España 472. Consultas 13-15. Teléfono 111. Parque.

DENTISTAS

VICTORINO ALONSO
Dentista. Estudios en Philadelphia. Moneda 1164.

A. ARREDONDO REYES
Dentista. Instalación moderna. Trabajos garantidos. Delicias 2774. (Portal Edwards).

A. AYLWIN T.
Estudios Europa y Estados Unidos. Delicias 261. Casilla 3972.

[illegible] CASTILLO O.
Jefe clínica Prótesis Escuela Dental. Moneda 1588.

F. CASTRO C.
Dentista. Ayudante Escuela Dental. Especialidad puentes, coronas. Estado 250.

CLODOMIRO CONT
Ayudante Clínica Op
cuela Dental. Maestranz
sultas: de 13 a 18.

RAFAEL URQU
Consultas diarias y a
turna de 21-23. Agustin

MUÑOZ LOBOS
Dentistas. Extracciones
Somnoformo. Puentes.
807-448. Teléfonos 107-10

EDUARDO HOLL
Catedral 1787.—De 10-1

MAURICIO M. BAL
Dentista. Cirugía dent
dades de la boca. Arturo

Dr. GUSTAVO CERD
Dentista. Cirugía den
ciones difíciles. A. Prat

J. A. CASTRO OLIVEI
R. CASTRO
Estado 62.

JOSE LUIS CABRE
Dentista. Teatinos 549,
dral y Santo Domingo.

ARTURO SIER
Dentista.— Compañía 1

FORTUNATO ENCI
Especialidad puentes,
placas. Agustinas 849.

Dr. A. JAIME GON
Cirujano dentista. Agu
de 9 1|2 y 14-18.

VICENTE REAL
Dentista. Traslados a
mingo 1516.

J. CAMARGO SANG
Carmen 32.—De 1 a 5.

CORIOLANO LARA
Ex-ayudante Escuela D
gresó. Av. España 86.

Dr. LUIS PELLIZ
Especialidad puentes, coro
chas. Agustinas 849. Casil

Dr. GUILLERMO VEL
Estudios en Filadelfia. Ca

Dra. ELVIRA ROS
Bandera 76.

INGENIEROS

ALBERTO LAREN
Ingeniero. Claras 162. C

OFICINA TECNI
Lorenzo Claro Lastarria,
Morandé 235. Teléf. 1963.

ARQUITECTOS

EDUARDO TASSO
Construcciones, transfo
reparaciones. Honorarios
nos, presupuestos.—Moran

CORREDORES

LUIS RAMIREZ SANZ Y
TO OVALLE CAST
Bandera 51-55. Teléf. In

MATRONAS

RITA COSTA DE SAN
Trasládase de Huérfanos
Echáurren 459.

CELIA CASTILLO
Matrona ginecologista.
vada. Atiende llamados
tiago. U. Americana 32.

B. THOMPSON
Matronas. — Trasladáro
Bernardo, Maipú 104.—Reci
sionistas.

E. ESPINOSA
Clínica Privada de Obst
Señora Reyes. Matrona
gista. Establecimiento mode
dido por dos cirujanos espe
Recibo enfermas de toda
del país. Curaciones inter
tos indoloros. Absoluta
Precios módicos. Esmeralda

LUZ A. DE BUSCH
Matrona. Asistencia toda
nuel Montt 2555.

CLINICA
Ana G. Vargas Barrera
enfermedades señoras. Reci
sionistas. Cochrane 985.

MATRONA ERAZO
Trasladó su Clínica de C
544 a Huérfanos 2566. Clínic
tada más de 14 años. Reco
por los médicos especialista
medades de señoras. Curaci
ternas. Inyecciones. Recibe
nistas. Atención fuera de
Consultas completamente
das. Asistencia médica. Ser
pecial de coches para las
fuera de Santiago. Precios
tivos.

MERCEDES ROJAS
San Diego 932. Recibe
cualquier tiempo. Consulta
das, precios módicos.

"PENSIONADO MURF
Parto pensión $ 40. Cura
res blancas. Examen grát
vencido. San Diego 360.

Mme. E. FRAGNAUD
Matrona francesa. Consu
1 a 5. Manuel Rodríguez 647.

CARMELA TORO G.
Pensionistas. Atiende tod
Chacabuco 662.

ROSA ALIAGA DE N.
Matrona. Aplico inyeccion
men 527.

VARIOS

S. N. HAYASHI
Masaje médico científico.
en Japón. Atiende toda cura
masaje. Claras 490. De 2 a 4.

CONSULTORIO FEMENINO
CULTURA FISICA
Vello.—Extracción segura
ñoritas competentes bajo
médico. Masaje, gimnasia,
pia, electricidad etc. Trátanse
mal desarrollados, anemias,
ques, reumatismo, obesidad.
medades respiratorias, di
defectos pecho, columna verte
cara, como cutis seco o gras
pinillas, lunares, cicatrices, etc.
saje de belleza, manual y el
Santo Domingo 848, entre 21 de
yo y San Antonio.

INSTITUTO DE BELLEZA
Elva de Tagle. Especialista
tica femenina. Extrae el vello
calmente. Moneda 1037.

Sección Valparaíso

ABOGADOS

ANIBAL CRUZAT O.
Abogado. Prat 72. Casilla 1298.

ENRIQUE A. SKINNER
Prat 109. Teléfono Inglés 8[illegible]. Nacional 112.

GUILLERMO AZOCAR ALVAREZ
MIGUEL AYLWIN C.
Serrano 238. Teléfono 1588.

AURELIO CRUZAT
Abogado y procurador del número. Estudio: Prat 72.

FERNANDO GANDARA P.
Abogado. Agente General de "La Nación" en Valparaíso. Cochrane 893. Casilla 689.

GUILLERMO RIVERA C.
GUSTAVO RIVERA BAEZA
Calle Serrano 173. Valparaíso.

AGENTES
Y EMBARCADORES DE ADUANA

PEDRO SANTIBAÑEZ G.
Serrano 69. Teléfono C. T. C. Casilla 200. Valparaíso.

CORREDORES

GUILLERMO ARNOLD
Vende chalets, terrenos, fundos, arrienda casas amobladas. Viña del Mar Alvares 730.— Valparaíso.

INFORMACIONES COMERCIALES, INDUSTRIALES Y AGRICOLAS

CAMBIO

BANCARIO .. .. 10 31|32
COMERCIAL .. .. 11 1|32

EQUIVALENCIAS DEL CAMBIO BANCARIO

1 £ VALE .. .. $ 21.88.03
1 DOLAR .. .. 4.81.—
1 FRANCO 0.73.26
1 LIRA 0.62.50
1 PESETA 0.95.23
1 NAC. ARGENTINO . . 2.11.—

PREMIO DEL ORO: 83.50 o|o

VALOR DEL PESO ORO DE 18 PENIQUES

Al cambio bancario de 10 31|32, un peso oro de 18 d vale $ 1.64.10, moneda corriente.

Siendo el recargo comercial de 83.50 por ciento, hay una diferencia de 19.40 por ciento.

Los Bancos que se expresan han fijado los cambios siguientes:

Banco de Chile

Plazas	90 d|v.	A la vista
Londres . . .	10 31|32	10 25|32
París	1.36 1|2	1.34 1|4
N. York . . .		4.81
Italia	1.60	9.57 1|4
España	1.05	1.03 1|4
Argentina . .		2.11

Banco Londres y Río de La Plata

Plazas	90 d|v.	A la vista
Londres . . .	10 31|32	10 13|16
París	1.35 1|2	1.33 1|2
N. York . . .		4.79
España . . .		1.01 3|4
Italia		1.73
Brasil		10 13|16
Uruguay . . .		5.52
Argentina . .		2.11

..co Español de Chile

Plazas	90 d|v.	A la vista
Londres . . .	10 15|16	10 3|4
£ vale . . .	$ 21.94.—	$ 22.33.—
Peseta. . . .	$ 0.95.46	$ 0.97.08
Franco	$ 0.73.39	$ 0.74.62
Dolar		$ 4.79.50

BOLSA DE COMERCIO

MOVIMIENTO

Bastante importante fué el movimiento realizado ayer durante las dos ruedas oficiales de la Bolsa de Comercio, correspondiéndole a la segunda hora el mayor valor en el total de lo operado.

Se transaron importantes lotes de acciones de la Compañía de Llallagua, Curanilahue, Oruro, Antofagasta y Banco Nacional.

En bonos se vió mayor interés que los días anteriores, siendo los Hipotecario 7o|o-1o|o los más transados.

En la primera rueda se hicieron 268,600 en bonos y 790,851 en acciones, disminuyendo en la segunda el valor de lo transado en bonos y aumentando en acciones, haciéndose 40,000 en los primeros y 2.856,860 en los segundos.

El valor total de las operaciones ascendió a 3.447,711 efectivos y a 308,500 nominales en bonos.

Comparando estas cifras con las del día anterior tenemos un saldo a favor de los bonos de 140,500 y de las acciones de 1.742,674.50.

TENDENCIA

En acciones de 23 fluctuaciones 17 fueron de alza y 6 de baja a saber:

Títulos que subieron:

Bancos.—Italiano de 5 a 5 1|4.

Mineras. — Curanilahue de 230 a 232, Gatico de 16 1|2 a 16 3|4, Máfil de 120 a 121, Monte Blanco de 2 1|2 a 4, Oruro de 20 1|2 a 21 1|2, Llallagua de 255 1|4 a 255 1|2, Schwager de 950 a 1,000.

Salitreras.—Lastenia de 31 1|3 a 33, Antofagasta de 146 1|4 a 150 3|4.

Seguros.—La Americana de 330 a 335, La Industrial de 41 a 43.

Ganaderas.—Tierra del Fuego de 97 a 97 1|2.

Industriales.— Malvoa de 22 1|4 a 23, San Bernardo de 117 a 118, Telégrafo Comercial de 45 a 45 1|4, Vapores de 224 ex-dividendo de 7.30 a 222.

Títulos que bajaron:

Bancos.—Francés de 67 a 66.

Salitreras.—Loa de 60 a 59.

Industriales.—Cervecerías Unidas de 387 a 380, Tejidos Santiago de 350 a 340, Vidrios de 295 a 294, Viña de 108 1|2 a 108 1|4.

En bonos. — Subieron: Los Caja 7o|o-1o|o de 101 1|2 a 101 3|4 y los Caja 8o|o-1o|o de 105 a 105 1|8.

Por lo detallado anteriormente se verá que el mercado cierra en el día de ayer de alza en bonos y títulos de sociedades.

ULTIMAS COTIZACIONES

Llallagua.—Cierran a última hora con transacción y vendedor a 255 1|2 para Junio 19 y comprador a 255 para dicha fecha.

Curanilahue.—Cierran a última hora con transacción y comprador a 232 para Junio 19.

Lastenia.—Cierran con comprador a 33 para Junio 19.

Antofagasta. — Cierran a última hora con transacción y comprador 150 3|4 para Junio 19 y vendedor a 151 para esta fecha.

El cambio.—Cierra a última hora en vendedor a 11 1|8.

OPERACIONES EFECTUADAS AYER

1.a rueda

50 Curanilahue, 229.
1000 Curanilahue, Junio 5, 229.
500 Curanilahue, Junio 19, 230.
400 Gaticos, Junio 5, 16 3|4.
75 M. Blanco, P. S. 4.
200 Antofagasta, 146 1|4.
100 Antofagasta, Junio 5, 146.
8200 Antofagasta, Junio 19, 146 1|2.
7 S. Bernardo, 118.
150 Banco Francés, 66.
900 Nacional, 57 1|4.
13000 Caja 7o|o-1o|o, 101 3|4.
100000 Hip. 8o|o-1o|o, 102 1|2.
142000 Hip. 7o|o-1o|o, 99.
10000 Hip. 7o|o-2o|o, 99.
Hip. 7o|o-1o|o, 100.
3000 Garant. 8o|o, 90.

2.a rueda

500 Llallagua, Junio 5, 258 1|2.
500 Llallagua, Junio 5, 259.
100 Llallagua, Junio 5, 258.
500 Llallagua, Junio 19, 258 1|2.
900 Llallagua, Junio 19, 259.
3300 Llallagua, Junio 19, 259 1|2.
200 Llallagua, Junio 19, 260.
1900 Llallagua, Junio 19, 258 1|2.
1200 Curanilahue, Junio 19, 231.
500 Oruro, Junio 19, 21 1|2.
100 Oruro, Junio 5, 21 1|2.
1600 Antofagasta, Junio 19, 148 1|2.
300 Antofagasta, Junio 5, 148 1|4.
10 Tejidos Santiago, 340.
100 Vapores, 222.
260 Banco Nacional, 47 1|4.
30 Banco Español, 180.
30000 Caja 8o|o-1o|o, 105 1|8.
10000 Muni. Set. 8o|o, 98 3|4.

OFERTAS Y DEMANDAS

Caja Hipotecaria 8o|o-1o|o.—Transacciones por valor de 30,000 nominales, quedando vendedor por 600 a 105.

Caja Hipotecaria 7o|o-1o|o.—Transacciones por valor de 13,000 nominales, quedando comprador por 20,000 a 101 3|4.

Banco Hipotecario 8o|o-2o|o.—Vendedor por 3,000 a 102 1|2.

Banco Hipotecario 8o|o-1o|o.—Transacciones por valor de 100,000 nominales, quedando comprador por 60,000 a 102 1|2.

Banco Hipotecario 7 o|o-1 o|o. — Transacción por valor de 142.500 nominales, quedando comprador por 60,000 a 99.

Banco Hipotecario 7 o|o-2 o|o. — Transacción por valor de 10,000 nominales.

Garantizador 8 o|o. — Transacción por valor de 3,000 nominales, quedando vendedor por 10,000 corrientes a 90 1|2, por 10,000 año 915 al mismo precio y 1,000 año 908 a 83.

Municip. Priv. Dic. 8 o|o.— Comprador por 10,000 a 101.

Municip. Priv. Sep. 8 o|o.—Transacción por valor de 10,000 nominales.

ACCIONES BANCARIAS

Chile.— Comprador por 100 acciones a 228 1|2 y vendedor por 200 y 14 a 229.

Español.— Se transaron 30 acciones por valor de 5.400 pesos.

Nacional.— Se transaron 1,160 acciones por valor de 63,810 pesos, quedando comprador por 40 a 57 y vendedor por 100 y 40 a 57 1|4.

Santiago.— Comprador por 10 acciones a 157 y vendedor por 15 a 158.

Popular.— 25 y 10 acciones se ofreció comprar a 125.

Francés.— Se transaron 150 acciones por valor de 9,900 pesos, quedando comprador por 15 a 66 y vendedor por 100 a 66 1|2.

Italiano.—200 acciones se pidieron a 5 1|4.

SOCIEDADES MINERAS

Llallagua. — Se transaron 7,900 acciones por valor de 2.046.400 pesos, quedando en la primera rueda vendedor por 500 a 256 para Junio 5 y en la segunda rueda comprador por 500 a 258 1|2 para Junio 19. Cierran a última hora con transacciones y vendedor a 255 1|2 para Junio 19 y comprador a 255 para esta fecha.

Oploca.— Comprador por 20 acciones y vendedor por 50 a 110.

Totoral.— 300 acciones se ofreció vender a 9.

Gatico— Se transaron 400 acciones por valor de 6,700 pesos, quedando comprador por 500 a 16 1|2 para Junio 19 y vendedor por 200 a 16 3|4 para Junio 5.

Oruro.— Se transaron 600 acciones por valor de 12,900 pesos, quedando comprador por 100 a 21 al contado y vendedor por 500 a 21 1|2 para Junio 5.

Curanilahue.—Se transaron 2,750 quedando comprador por 100 a 231 acciones por valor de 627,650 pesos, para Junio 19. Cierran a última hora con transacción y comprador a 232 para Junio 19.

Lota y Coronel.— Comprador por 20 acciones a 195.

Caylloma.— A 8 para Junio 5 se ofreció comprar 500 acciones y vender la misma cantidad a 8 1|8 para la misma fecha.

Máfil.— Comprador por 100 acciones a 121 para Junio 19 y vendedor por la misma cantidad a 125 para la misma fecha.

Domeyko.— Se pidieron 300 acciones a 5 1|4.

Port. de Colquiri.—A 19 se ofreció vender 100 acciones.

Monte Blanco.— Se transaron 75 acciones por valor de 300 pesos.

SOCIEDADES SALITRERAS

Antofagasta.— Se transaron 4,400 acciones por valor de 648.225 pesos, quedando comprador por 400 a 148 y medio para Junio 19 y vendedor por 200 a 149 para la misma fecha. Cierran a última hora con transacción y comprador a 150 3|4 para Junio 19 y vendedor a 151 para esta fecha.

Loa.—A 59 se ofreció comprar 500 acciones para Junio 19 y vender la misma cantidad al mismo precio al contado.

Lastenia.—Comprador por 200 acciones a 31 1|2 para Junio 19. Cierran a última hora con comprador a 33 para Junio 19.

SOCIEDADES GANADERAS

Tierra del Fuego. — Comprador por 100 acciones a 97.

Gente Grande.—A 90 1|2 se ofreció vender 100 acciones.

COMPAÑIAS DE SEGUROS

La Americana.— Comprador por 50 acciones a 335.

La Española.—60 acciones se pidieron a 300.

Industrial.—A 43 se ofreció comprar 100 acciones.

SOCIEDADES INDUSTRIALES

Gas de Santiago.— Vendedor por 3 acciones a 109 1|2.

Electricidad.— A 114 se pidió 1 acción.

Viñas.— Vendedor por 100 acciones a 109 para Junio 5.

Malvoa.—A 23 se pidieron 100 acciones y se ofrecieron 1,000 a 24.

Vidrios.— Vendedor por 27 acciones a 294.

Cervecerías Unidas. — A 380 se ofreció vender 8 acciones.

Cemento Melón.— Vendedor por 200 acciones a 77.

Vapores.— Se transaron 100 acciones por valor de 22,200 pesos, quedando comprador por 100 a 219 1|2.

San Bernardo. — Se transaron 7 acciones por valor de 826 pesos, quedando vendedor por 10 a 120.

Tattersall. — A 151 se pidieron 150 acciones.

Telégrafo Comercial. — Comprador por 100 acciones a 45 1|4.

Tejidos Santiago. — Se transaron 10 acciones por valor de 3,400 pesos.

EN LA BOLSA DE CORREDORES DE VALPARAISO SE OPERARON

Primera rueda

100 Llallagua Junio 19 a 256.
200 Llallagua Junio 5 a 256.
200 Llallagua Junio 5 a 256 1|2.
1100 Gatico Junio 5 a 16 7|8.
1500 Gatico Junio 19 a 17.
100 Fuego a 97 1|2.
100 Gente Grande a 90.
100 Viña a 108.
200 Viña Junio 5 a 108.
500 Viña Junio 5 a 108 1|4.
30 Vapores a 222.

Segunda rueda

200 Llallagua Junio 19 a 258 1|4.
200 Llallagua Junio 19 a 259.
200 Llallagua Junio 19 a 258.
300 Llallagua Junio 19 a 157 1|2.
700 Llallagua Junio 19 a 258 1|2.
400 Gatico Junio 5 a 258.
1000 Gatico Junio 19 a 17.
1000 Gatico Junio 5 a 17.
1700 Antofag. Junio 19 a 148.
200 Antofag. Junio 5 a 148.
100 Fuego Junio 5 a 97 1|2.
100 Malvoa a 22 1|4.
10 Vapores a 222.

LETRAS

1.a rueda. — Vendedores a 10 31|32
1.a rueda. — Compradores a 11.
2.a rueda. — Vendedores a 11.
2.a rueda.—Compradores a 11 1|32.

ORO

1.a rueda. — Vendedores a 83.80.
1.a rueda. — Compradores a 83.60.
2.a rueda. — Vendedores a 84.
2.a rueda. — Compradores a 83.50.

COBRE Y ESTAÑO

Según cablegrama de Londres, recibido ayer en la Bolsa, el estaño subió 1 libra esterlina al contado y bajó 5 chelines a plazo. El cobre Standard subió 7 chelines 6 peniques al contado y 8 chelines 14 peniques a plazo.

TELEGRAMA SOBRE COTIZACION DE METALES

Estaño. — 236.10 libras esterlinas al contado y 230.10 a plazo.

Cobre Standard. — 79.02.06 libras esterlinas al contado y 79.05.00 a plazo.

ACCIONES Y BONOS

Ultimas cotizaciones

		Pagado	Precios	
BANCOS				
Chile		100	229	v.
Español de Chile		100	180	tr.
Gar. de Valores .		100	35	v.
Francés de Chile		50	66	c.
Hip. de Chile . .		200	740	v.
Hip. Valparaíso .		100	111	c.
Italiano		20	5¼	c.
Nacional		40	57¼	v.
Popular		100	126	c.
Talca		100	160	v.
Santiago.		100	158	v.
Unión Comercial .		20	9¼	c.
SOCIEDADES MINERAS				
Antequera	£	1	0.80	c.
Caylloma (pl.) .	sh.	5	8	c.
Colquirí (est.) .	$	5	2¼	tr.
Curanilahue (ca.)		100	231	c.
Disputada (cob.) .		25	11	v.
Domeyko (cob.) .		5	5¼	c.
Fortuna C. (est.)		10	17¾	tr.
Gatico (cobre). .	£	1	16¾	v.
Llallagua (est.) .		1	255½	v.
Lota y Co. (car.)	$	20 oro	195½	tr.
Máfil (car.) . . .		50	121	c.
Monte Bco. (est.)	£	1	4	tr.
Oruro (est.) . . .	$	20	21½	v.
Oploca	£	1	110	v.
Pintados (s.not.)	$	38	5	v.
Pod. de Coll. (c.)	£	5	31	c.
S. Bartolo (cobre)	$	20	35	c.
S. J. Oruro (est.)	£	1	2¼	c.
Schwager (ca.).		5	1000	c.
Taltal (plata). .	$	10	15	c.
Totoral (plata). .	$	10	9	v.
Vacas (oro) . . .		5	6¼	tr.
SOCIEDADES SALITRERAS				
Agua Santa . . .	£	5	140	c.
Antofagasta . . .		1	150¾	tr.
Boquete		5	55	v.
Castilla	$	20	10	v.
Lastenia.	£	1	33	c.
La Unión	$	20	10	v.
Loa	£	1	59	v.
Perseverancia . .	$	20	20	c.
SOCIEDADES GANADERAS Y AGRICOLAS				
Anglo Ch. Past. .		1	7	c.
Aysen		1.	72.	tr.
Chile-Argentina .		1	11	c.
Gente Grande. .		1	90	v.
Laguna Blanca. .		1	118	tr.
Rupanco	$	20	43	c.
Tierra del Fuego	£	1	97½	tr.
Vallenar	$	20	42	c.
COMPAÑIAS DE SEGUROS				
La Alemana . . .	$	125	280	c.
La Alianza Ch. .		25	68	tr.
La Americana . .		100	335	c.
La América . . .		25	62	c.
Araucanía		25	43	tr.
La Central		25	60	c.
La Comercial . .		75	215	c.
La Chilena C. . .		25	71	c.
La Española . . .		100	320	tr.
La Francesa . . .		50	170	c.
La Franco Ch. . .		25	48	c.
Germania		25	44	tr.
La Iberia		62½	100	c.
La Industrial . .		25	43	c.
La Internacional.		30	120	c.
La Italia.		100	300	c.
La Mapocho . . .		50	170	c.
La Nacional . . .		25	650	tr.
Nueva España .		75	200	tr.
La Protectora . .		25	280	c.
La Santiago . . .		60	274	tr.
La U. Chilena.		50	610	c.
La U. Nacional .		60	73½	c.
SOCIEDADES INDUSTRIALES				
Am. Shoe Fact.	$	100	100	v.
Austral de Mad.	£	1	1¼	c.
Buques y Mad. .	$	50	65	tr.
Catres	$	100	85	tr.
Cemento Melón .	£	1	77	v.
Cerv. Unidas . .	$	100	380	v.
Diques	$	100	234	c.
Chiclayo (azu.) .	£	1	20	c.
Electricidad . . .	£	50	113	c.
El Globo	$	100	90	tr.
Feria Izquierdo .		100	100	c.
Gas Valparaíso .		50	106	tr.
Gas Santiago . .		50	109	v.
Industrial		60	185	tr.
Laboratorio Chile		25	90	c.
Malvoa.		20	23	c.
M. de la Vega		100	100	tr.
Penco (R. de A.)	£	1	147	tr.
Sal P. de Lobos	$	50	62	c.
San Bern. (F. E.)		100	118	tr.
San Martín (F T)	£	1	1	v.
Tabacos		20	71	v.
Tattersall		100	153	v.
Tejidos Santiago.		100	340	tr.
Teleg. Comercial.		25	45¼	c.
Teleg. Nacional .		10	15	v.
Transp. Unidos .		50	45	v.
Vapores S. A. . .		25 oro	222	v.
Vidrios		100	294	v.
V. del Mar. R. A.	£	1	108¼	tr.
SOCIEDADES PETROLIFERAS				
Sud-Americana. .	$	3	0.25	c.
SOCIEDADES DIVERSAS				
B. de C. de S.	$	1250	$ 120000	c.
B. de C. de V.		5000	190000	tr.
Club Hípico . .		500	7800	c.
Créd. y Cons. .		50	7½	tr.
Hip. Chile . .		500	1000	tr.

BONOS

C. 5 en £ (31 Ma. y 30 Se.)	94	v.
Caja 6-1 (30 Ab. y 31 Dic.)	91	v.
Caja 6-2 (30 Ab. y 31 Oct.)	91¾	c.
Caja 7-1 (15 En. y 15 Ju.)	101¾	c.
Caja 7-2 (15 En. y 15 Ju.)	100½	tr.
Caja 8-1 (30 Ju. y 31 Dic.)	105⅛	tr.
Caja 8-2 (30 Ju. y 31 Dic.)	105	v.
Gar. 6 (30 Ju. y 31 Dic.)	73	tr.
Gar. 7 (30 Ju. y 31 Dic.)	91	tr.
Gar. 8 (30 Ju. y 31 Dic.)	90	tr.
Hip. 6-2 (31 Ma. y 30 Se.)	93	c.
Hip. 7-1 (31 Ma. y 30 Se.)	99	c.
Hip. 7-2 (31 Ma. y 30 Se.)	99	tr.
Hip. 8-1 (31 Ma. y 30 Se.)	102½	c.
Hip. 8-2 (31 Ma. y 30 Se.)	102½	v.
Hip. V (31 Ma. y 30 Se.)	101¾	tr.
Mun. Priv. Dic. 8.	101⅛	v.

BOLSA DE PRODUCTOS

SANTIAGO

Operaciones efectuadas en la rueda de ayer.— Todos los precios son por quintal métrico, con saco, salvo estipulación contraria

OFERTAS Y DEMANDAS

Trigo blanco.— Comprador de trigo florence para semilla a $ 50 en Santiago y vendedor a $ 53.

Cebada.— Comprador de cebada chevalier para semilla a $ 32.

Frejoles.— Comprador de frejoles caballeros, cosecha a $ 52.75, Teno al Norte.

Comprador de frejoles bayos a 49 pesos en Teno.

TRANSACCIONES REGISTRADAS

Trigo centro.— 1,300 sacos de trigo centro a $ 33 sin saco, Providencia, Fij.

800 sacos de trigo centro a $ 33, sin saco, Providencia, Fij.

TRANSACCIONES EN RUEDA

500 sacos de trigo blanco centro a $ 33.75, sin saco, bodega Santiago, inmediato.

1,000 sacos de papas amarillas a $ 16, zona de Rancagua, entrega Junio.

70 sacos de trigo florence para semilla a $ 50, en Llolleo.

200 sacos de trigo blanco del centro a $ 33.75, sin saco, bodega Santiago, inmed.

1,000 sacos de trigo blanco del centro a $ 34, sin saco, bodega Santiago, inmed.

1,000 sacos de trigo blanco del centro a $ 34, sin saco, bodega Santiago, inmed.

500 sacos de trigo blanco del centro a $ 34, sin saco, bodega Santiago, inmed.

1,000 sacos de papas amarillas a $ 19 en Requínoa, entrega Julio.

500 sacos de papas amarillas a $ 19 en Requínoa, entrega Julio.

TATTERSALL

PRECIOS CORRIENTES EN LA FERIA DEL 28 DE MAYO DE 1919

Terneros de pie, de 30 a 140.
Terneros de 1 año, de 150 a 180.
Terneros de 1 1|2 año, de 180 a 220.
Novillos de 2 años, gordos, de 300 a 350.
Novillos de 2 años, a media gordura, de 270 a 300.
Novillos de 2 años, flacos de 240 a 270.
Novillos de 3 años, gordos mestizos, de 400 a 540.
Novillos de 3 años, gordos del país, de 380 a 450.
Novillos de 3 años, a media gordura, de 350 a 400.
Novillos de 3 años, flacos mestizos, de 300 a 350.
Novillos de 3 años, flacos del país, de 260 a 300.
Bueyes gordos mestizos, de 520 a 680.
Bueyes gordos del país, de 460 a 540.
Bueyes a media gordura, de 380 a 450.
Bueyes flacos mestizos, de 300 a 380.
Bueyes flacos del país, de 240 a 300.
Bueyes de trabajo, de 370 a 460.
Torunos gordos, de 500 a 580.
Torunos a media gordura, de 380 a 460.
Toros, de 260 a 520.
Vaquillas de 1 1|2 año, de 150 a 180.
Vaquillas de 2 años, de 180 a 230.
Vaquillas de 3 años, de 230 a 280.
Vacas gordas mestizas, de 370 a 500.
Vacas gordas del país, de 360 a 420.
Vacas a media gordura, de 320 a 380.
Vacas flacas mestizas, de 260 a 300.
Vacas flacas del país, de 220 a 260.
Vacas paridas de lechería mestizas, de 360 a 620.
Vacas paridas a media gordura, de 340 a 400.
Vacas paridas flacas, de 260 a 340.
Chanchos, de 25 a 140.

Ventas al peso, al martillo y en privado

Novillos de 0.75 a 0.86 kilo.
Bueyes, de 0.75 a 0.87 1|2 kilo.
Torunos, de 0.62 1|2 a 0.74, kilo.
Vacas, de 0.69 a 0.85 1|2 kilo.

VEGA CENTRAL

DE LA SOCIEDAD DEL MERCADO DE LA VEGA

Revista diaria. Precios de venta de productos por mayor, término medio, según calidad

Acelgas, de 0.30 a 0.40, docena de atados.
Arvejas, a 24 quintal.
Apio ensalada, de 0.40 a 0.60, atado de 12 matas.
Ajos, de 1.80 a 3, el ciento.
Ají verde, de 3 a 4, el saco harinero.
Alcayote, de 0.10 a 0.15, el ciento.
Camotes, de 0.30 a 0.40, el kilógramo.
Cebollas cabezas, de 5 a 10, el ciento.
Coliflor, de 20 a 31, el ciento.
Castañas, de 0.50 a 0.80, el kilógramo.
Cakis, de 0.60 a 0.80, el kilógramo.
Coles, de 1.50 a 2, el ciento.
Lechugas, de 0.80 a 3, el ciento.
Limones, de 6 a 12, el ciento.
Manzanas, de 0.60 a 0.80, el kilógramo.
Nabos, de 1.50 a 2, el ciento.
Orégano, de 0.60 a 0.80, docena de atados.
Papas cazuelas, de 18 a 20, el saco de 100 kilos.
Papas amarillas, de 17 a 18, el saco de 100 kilos.
Peras, de 0.60 a 0.80 el kilógramo.
Repollos, de 7 a 10, el ciento.
Rábanos, de 4 a 5, el ciento.
Repollitos Brusel, de 10 a 12, el saco harinero.
Tomates, de 2.50 a 3, el ciento.
Uvas, de 0.40 a 0.80, el kilógramo.
Yerba buena, de 0.60 a 0.80, docena de atados.
Zanahoria, de 1 a 1.20, el ciento.
Zapallos del año, de 50 a 80, el ciento.

Carretas que entraron:

De zapallos	11
De cebollas	3
De lechugas	4
De papas	12
De repollos	12
De apio	5
De verduras	8
Total	55

MATADERO PUBLICO

ENCIERRA DE HOY

Mayo 29.

Ganado mayor

Bueyes	56
Novillos	40
Vacas	197
En vara	28
Total	321

Ganado menor

Corderos	864
Cerdos	478
Terneros	29
Total	1371

PRECIOS DE LAS CARNES

Mayo 28.

	Clase	Por kilos		
Carne buey . .	1.a	1.22	a	1.24
Id id	2.a	1.15	a	1.20
Id id	3.a	0.70	a	1.10
Id novillo . .	1.a		a	1.20
Id id	2.a	1.12	a	1.18
Id id	3.a	0.70	a	1.10
Id vaca . . .	1.a	1.23	a	1.25
Id vaca . . .	2.a	1.17	a	1.22
Id id	3.a	0.70	a	1.15
Id cordero . .	1.a		a	1.40
Id id	2.a	1.20	a	1.30
Id id	3.a	0.90	a	1.10
Id oveja . . .	1.a		a	1.10
Id id	2.a	0.90	a	1.00
Id id	3.a	0.60	a	0.80
Id cabro . . .	1.a		a	1.00
Id id	2.a	0.80	a	0.90
Id id	3.a	0.50	a	0.70
Id cerdo . . .	1.a		a	1.15
Id id	2.a	1.00	a	1.10
Id id	3.a	0.90	a	1.00
Grasa rama .		1.40	a	1.50
Sebo ovejeuno .			a	1.00
Cuero de vacuno, macho . .		1.60	a	1.70
Id. hembra .		1.60	a	1.70
Id ovejuno . .		48	a	70

pesos docena.

TRANSACCIONES DE PROPIEDADES

Don Hans Andresen compró a don José David Bravo, una propiedad en la calle San Francisco, en la cantidad de $ 12,000.

—Don Samuel de la Cuadra, compró a don Clodomiro Trincado una propiedad en Barrancas, en 1,395.30 pesos.

—Don Perfecto Miñano compró a don Alfredo Dunner una propiedad en la Población Vargas, en 6,000 pesos.

—Don Ernesto Vega compró a don Fernando San Martín la chacra Favorita, en 85,000 pesos.

—Don Julio Subercaseaux compró a doña Isabel Gabler v. de Yunge el sitio número 1347 de la calle Libertad, en 2,800 pesos.

—Doña Manuela Vicuña Cuevas compró a la sucesión de don Francisco González la propiedad números 37 y 145 de la calle José Victorino Lastarria, en la cantidad de 36,200 pesos.

—Don Pedro José Cerda compró a don Eusebio Rojas la propiedad número 1956 de la calle San Isidro en 3,281 pesos.

—El Banco Nacional compró en remate público, a don José Nicolás Labra, la propiedad números 4470 y 4490 de la calle Vargas, y 351 a 387 de la calle Santa Filomena, en 15,287.46 pesos.

—Don Emilio Bigear compró a don Manuel Jesús Rojas la propiedad número 1626 de la calle Chiloé, en 23,000 pesos.

—Doña Elisa Toro de Guezalaga compró a don Justiniano Guezalaga la propiedad número 2460 de la calle Manuel Montt, en 94,440 pesos.

—Don Rodolfo Goycolea compró a don Ramón Campos Toral una propiedad en la Avenida P. Montt, en 6,550 pesos.

—Doña Sara Cuevas compró a don Cipriano Arancibia un sitio en la Población Manuel F. García Paz, en la cantidad de 2,300 pesos.

NOTICIAS VARIAS

PRECIOS DE ALGUNOS METALES.—PROMEDIOS MENSUALES DURANTE 1918 y 1919

	PLATA		COBRE		ESTAÑO		PLOMO		ZINC		AZOGUE	
	Cents p. onza		Cents. p. lib.		Cents. p. lib.		Cents. p. lib.		Cents. p. lib.		Dolrs. p 75 lib.	
	1918	1919	1918	1919	1918	1919	1918	1919	1918	1919	1918	1919
Enero . .	88.72	101.12	23.50	20.43	85.13	71.50	6.85	5.60	7.87	7.44	128.06	103.75
[illegible]	85.79	101.12	23.50	17.43	85.—	72.40	7.07	5.13	7.97	6.71	118.—	90.—
Marzo . .	88.11	101.12	23.50	15.05	85.—	72.50	7.26	5.24	7.67	6.53	112.—	72.80
Abril . .	95.35		23.50		88.53		6.99		7.04		115.—	
Mayo . .	99.50		23.50		100.01		6.88		7.29		110.—	
Junio . .	99.50		23.50		91.—		7.58		7.92		112.—	
Julio . . .	99.62		26.—		93.—		8.03		8.72		120.—	
Agosto . .	100.31		26.—		91.33		8.05		8.87		120.—	
Septiembre	101.12		26.—		80.40		8.05		9.58		120.—	
Octubre .	101.12		26.—		78.82		8.05		9.11		120.—	
Noviembre.	101.12		26.—		73.67		8.05		8.75		120.—	
Diciembre .	101.12		26.—		71.52		6.90		8.49		115.—	

AZUCAR DE BETARRAGA EN CHILE

Nuevos ensayos para su fabricación.—Exito obtenido por la Refinería de Penco

Desde hace tiempo, la Refinería de Azúcar de Penco viene preocupada de resolver el problema de la producción en el país de aquel importante artículo.

Las primeras tentativas para producir azúcar de betarraga se remontan a tres años atrás; pero solamente ahora se han obtenido resultados prácticos y por demás satisfactorios.

La Refinería hizo plantar una cantidad de betarragas en Carahue, a fin de comprobar la clase de materia primera que podría producirse en el país.

La cosecha de este año fué llevada a Penco, donde se improvisaron algunos aparatos e instalaciones para el beneficio, obteniéndose un total de 3,200 kilogramos de materia prima de betarraga.

Las muestras de esta azúcar dejan muy favorablemente impresionados por la bondad del artículo.

El producto es de un blanco perfecto y superior en todo al similar de caña, que nos viene del Perú.

Hé aquí el resultado del análisis hecho en el laboratorio de la Refinería:

Polarización (azúcar puro) . .	99.40 o|o
Agua	0.12 o|o
Glucosa	0.06 o|o
Ceniza	0.05 o|o
Materias orgánicas	0.37 o|o
	100.— o|o
Rendimiento en refinado . .	98.97 o|o

Si se toma en cuenta que esta prueba ha sido hecha con aparatos e instalaciones muy deficientes, enteramente improvisados, los resultados no pueden ser más altamente halagadores. Por ella puede verse cuán espléndida es la materia prima que puede obtenerse entre nosotros para la elaboración de azúcar.

Y, lo que es más importante, este ensayo viene a probar que, con una entusiasta y decidida protección del Gobierno, podría resolverse favorablemente el problema de bastarnos a nosotros mismos en la provisión de este artículo de tan indispensable consumo.

Por lo que respecta a la Refinería de Penco, sabemos que está dispuesta a emprender la fabricación en gran escala de azúcar de betarraga, siempre que contara con facilidades para obtener los terrenos necesarios a las plantaciones, y que se calculan en 25,000 hectáreas.

LA LANA Y SU MANUFACTURA

Los Estados Unidos, que nunca han sido un país gran productor de lana, afrontan en la actualidad una gran escasez de este artículo debido a las emergencias de la guerra, que han traído un aumento considerable en la manufactura de artículos de lana. "Lana, más lana", es el grito de todos los manufactureros del país que se ven abrumados con órdenes de ropa, frazadas y otros productos, y sin saber si podrán cumplir satisfactoriamente con sus compromisos.

La materia prima es la que escasea. Las fábricas trabajan noche y día y hacen verdaderos prodigios de eficiencia, pero como enormes bocas hambrientas necesitan ser alimentadas con un torrente contínuo de lana de primera calidad.

La demanda por tejidos de lana americanos, que ha aumentado considerablemente desde 1914, y especialmente durante el último año, no ha sido seguido de un aumento proporcional en la materia prima. Este hecho no tiene en sí nada de extraño, si se consideran las condiciones de la producción y utilización de la lana en el mundo.

Tal vez se pensó que la guerra no era causa para que aumentara necesariamente el consumo de lana, pero en realidad lo ha sido y poderosa. Cuando un civil se convierte en soldado, sus necesidades por ropa de lana, aumentan de un diez a un treinta por ciento. Así es como el aumento de cuatro millones de hombres al ejército de los Estados Unidos, ha venido a incrementar el consumo doméstico de lana, de treinta a setenta por ciento.

¿A qué se debe esto? Se debe en primer lugar, a que el soldado usa más artículos de lana que un civil. Su equipo no sólo debe incluir un sobretodo y una frazada de lana, sino también camisas de lana, gorros, guantes bandas, y muchas otras pequeñas prendas de vestir. En segundo lugar, el soldado tiene que trabajar todo el día bajo las condiciones más anormales; ya en el terreno o en las trincheras, y a veces en el agua, con el resultado que el material más durable tiene forzosamente que destruirse rápidamente. Además, teniendo que permanacer a la intemperie gran parte del tiempo, necesita mayor cantidad de lana para abrigarse, que la que necesitamos los civiles que hacemos vida tan diferente. Mientras los géneros de lana de 14 onzas, son pesados para el traje de un civil, los de un soldado requieren por lo menos 20 onzas de calidad; el sobretodo de un civil requiere ordinariamente de 24 a 26 onzas de lana, y el de un soldado necesita por lo menos 32.

Cuando se considera que los Estados Unidos nunca han producido más de dos tercios de lana que consume, se puede comprender que la situación es verdaderamente seria. Y no lo sería tanto si la mayoría de las otras naciones del mundo, no se encontraran en las mismas condiciones,—en lo que al aumento de la manufactura de lana se refiere. El mercado de lana de todo el mundo ha aumentado colosalmente. Como resultado de esto, los Estados Unidos a partir de 1915 se han visto obligados a importar menos, año por año, de este artículo. Cuando más lana se necesita menos se puede obtener. Inglaterra puso embargos a la exportación de la lana, y lo hizo también extensivo a sus más importantes colonias productoras de lana, Sud Africa y Australia.

A esto se debe que en los últimos siete meses hasta Julio de 1918, sólo se importaran 223,046.909 libras, contra 304.211.028 libras correspondientes al período de 1916, y de 245.506.586 libras en 1917. La mayor parte de esta producción provenía de Sud América, especialmente de Argentina, Uruguay y Perú. Argentina es un gran país productor de este artículo.

Como consecuencia de esta escasez, que fué ocasionada directamente por la actitud que tomara Inglaterra para protejer sus industrias y abastecer sus propias necesidades, se produjo una disminución considerable en la exportación de artículos de lana manufacturados. En los últimos siete meses que terminaron en Julio de 1918, la exportación de ellos sólo alcanzó un valor de $ 11.750.172, contra $ 30 millones 527.711 que alcanzara en el mismo período de 1916.

En el período de 1880 a 1916, el valor de la producción de artículos de lana manufacturados en los Estados Unidos, aumentó de $ 240 millones a más de 500.000.000, mientras el número de ovejas permaneció poco menos lo mismo. El por la del Estrecho de Magallanes. En el primer viaje redondo, usando carbón, empleó 186 días; en el segundo, usando petróleo, empleó solamente 161 días, ahorrando 25 días en el viaje redondo. De ellos 25 corresponden al aumento de velocidad, y 7 a las facilidades de aprovisionamiento de combustible. Resumiendo las ventajas, tenemos: ahorro de tiempo, 13.4 por ciento; el costo del combustible fué casi el mismo, pero en el último viaje se ahorraron $ 4,813 en la alimentación de los tripulantes y gentes del servicio, $ 2,500 en los gastos, a causa de la reducción del tiempo; $ 1,000 en los gastos en los puertos de embarque de combustibles, y se ganaron $ 1,275 por el aumento del espacio para la carga. Total: $ 19,500.

La misma evolución que se está operando en la marina, se empieza a notar en las locomotoras de los ferrocarriles y en las fábricas que usan combustible para producir la potencia motriz.

Aumenta constantemente la demanda de petróleo en estas últimas, a lo que mucho contribuye la eficiencia del quemador mecánico del aceite. Esta máquina moderna puede ser adaptada a cualquier clase de caldera, aumentando su eficacia entre un 40 y un 50 por ciento. El ensayo hecho por la Jenckes Spining Company, de Pawtucket, R. I., es concluyente. La planta de calderas tiene una capacidad teórica de 1,500 caballos de fuerza. En una prueba de veinte y cuatro horas, usando el mejor carbón para producir vapor, que es el Pocahontas, se desarrolló 389 caballos de fuerza. Usando el petróleo mexicano, las mismas calderas desarrollaron 1,550 caballos de fuerza, o sea un aumento de 84 por ciento.

La dificultad del problema para el cambio del combustible consistía en encontrar un aparato a propósito para quemar el petróleo, lo que algunos llaman "la máquina de combustión interna". El Dr. Rudolph Diesel, ingeniero bávaro, resolvió el problema, construyendo una máquina parecida a las que se usan para los automóviles, con esta diferencia: todo el combustible en las máquinas de automóviles se quema de una vez, mientras que en la de Diesel se va quemando gradualmente. El aire es comprimido en los cilindros de la de Diesel bajo una fuerte presión, y el combustible, que consiste en petróleo crudo u otro aceite pesado esforzado en el aire comprimido por una presión externa mucho mayor, con lo que se levanta la temperatura del aire en los cilindros y se convierte el aceite en gas.—En muchas partes de Europa se ha adoptado el invento de Diesel para las máquinas fijas, obteniendo tres veces más potencia, con las mismas unidades caloríficas, que en las máquinas que queman carbón.

Varios inventores se vienen ocupando en perfeccionar el sistema, simplificando la combustión interna, y parece que ya se ha construído un aparato que puede quemar toda clase de petróleo, la máquina Wygodsky.

Ahora bien, en la actualidad la marina que consume más petróleo es, probablemente, la americana, y se calcula en cinco millones de barriles anuales los que quema. Imposible es por ahora predecir a cuánto ascendería el consumo si se universalizara el uso del petróleo para la navegación; pero los peritos en la materia calculan, en números redondos, una tonelada de aceite al año por tonelada de capacidad de carga. Partiendo de esta base, la marina americana requeriría ciento cincuenta millones de barriles anuales. El tonelaje mundial antes de la guerra era de cincuenta millones, y es de presumir que en virtud del aumento de tráfico que forzosamente vendrá, dentro de la próxima década el tonelaje llegará a setenta y cinco millones, y entonces la demanda de petróleo aumentará proporcionalmente.

¿Podrá ser esto motivo para que escasee el aceite mineral? En el año de 1916, la producción de petróleo en el mundo entero ascendió a 460.000,000 de barriles, de los que correspondieron 300.000.000 a los Estados Unidos, 73.000,000 a Rusia, 40.000,000 a México, 13.000,000 a las Indias Orientales holandesas, 10 millones a Rumania, y lo demás a la India, Japón, Perú y otros países. La producción de los Estados Unidos seguramente no ha alcanzado aún su máximum, y la de México apenas comienza, siendo lo más probable, según opinión de autoridades competentes, que dentro de poco pase dicho país del tercer lugar que hoy ocupa, al segundo, y llegue a rivalizar con los Estados Unidos.

En efecto, la región de Tampico y Tuxpán, dividida por el Río Pánuco, es la más portentosa de cuantas se han descubierto hasta hoy en el mundo, y no son estas las únicas que hay en el país.

Se ha observado que la producción de petróleo en México está en relación directa con la profundidad del pozo. Al principio se creyó por los petroleros que no se encontrarían depósitos a una profundidad mayor de 1,900 pies, fundándose en que los mejores de tales depósitos se han encontrado a menor profundidad; pero después se han descubierto a 2,200 y hasta a 2,400 pies los depósitos más ricos, en Pánuco y en Topila. La producción por acre se calcula es mayor que en cualquier otro país de la tierra.

Por regla general, los petróleos mexicanos rinden pequeña cantidad de productos si se destilan a baja temperatura, y grandes cantidades en temperaturas más elevadas. Por esa razón se consideran más apropiados para usarlos como lubricantes que para el alumbrado; ricos en asfalto y con pequeña proporción de aceite ligero. Son similares a los más pesados de Santa Bárbara, Los Angeles y Kern, del Estado de California; pero los productos destilados del mexicano son más pesados aún que los californianos, y la proporción de azufre también es mayor. Los aceites más ligeros rinden 11 por ciento de gasolina y 25 por ciento de kerosino.

Conforme a estos datos resulta que el petróleo mexicano es precisamente el más a propósito para el uso en la marina. El tipo del aceite al norte del Pánuco es más pesado que el del sur.

El distrito petrolífero de Tampico mide una área como de 100 millas de largo por 50 de ancho. No es mucha la extensión, pero, en cambio, ese terreno se encuentra sobre enormes depósitos de aceite, y se calcula que no es más que parte de un territorio petrolífero de más de 1,600 millas de largo por 100 de ancho.

Se afirma que la producción de ese territorio asciende en la actualidad a unos cincuenta o sesenta millones de barriles por año; pero eso representa únicamente la cantidad que se puede conducir por medio de cañerías y de buques-tanques.

Las continuas convulsiones políticas que han venido sacudiendo a México desde hace más de ocho años, no le han permitido desarrollar su incomparable riqueza petrolera. Tan sólo con los recursos que es capaz de proporcionarle la región Huasteca, tendría suficiente para ejercer gran influencia en la historia económica del mundo, porque, como dice un entendido escritor americano "el mundo necesita el petróleo de México para su crecimiento y su comodidad".

Hay en la América Central y en la del Sur regiones petrolíferas apenas explotadas, otras que están en estudio. Guatemala y Honduras ofrecen buenas perspectivas; Venezuela, Colombia, Perú y la Argentina también tienen petróleo. Que aumente la demanda, y de seguro aumentará la producción, porque se explotarán todos los terrenos que ya se conocen como petroleros, se descubrirán otros tan ricos y tal vez más, y en largos siglos no se agotarán las fuentes del aceite cada día más apreciado, cada día más necesario. Y téngase en cuenta que todavía ignoramos qué sorpresa nos tiene reservado el Continente Negro.

$ 7 par $ 7 par
Guantes Importados
CUERO TANE
Especiales para chauffeur
$ 7 par
SOCIEDAD
Cooperativa Militar
NATANIEL 76
$ 7 par $ 7 par

NUECES
Papas Corahilas.
Semilla de Alfalfa extra, de San Antonio, de Copiapó y de Colina.
Trigo del Sur.
OFRECEN:
Ed. A. Vigueaux & Co.
MORANDE 237.-CAS. 2287

Solamente
La Peletería Colón
AHUMADA 226
Puede ofrecer el mejor surtido en Pieles finas.
Nuevos modelos en
CAPAS Y ECHARPES
SKUNGS Y MARTHAS DE FRANCIA.
Ver para creer
PRECIOS MODICOS
Transformaciones y Composturas
Trabajos garantidos

EL DEPARTAMENTO DE AVISOS
Atiende de las 9 hs. a las 22 hs.
(Hora antigua: 9 A. M. a 10 P. M.)
TELEFONO 3113

• AVISOS ECONOMICOS •

TARIFA
AVISOS ECONOMICOS
Cada palabra (mínimum 6 palabras por aviso) $ 0.

Descuentos: De 5 a 10 publicaciones seguidas, 5%.—De 11 a 20, 10%.—De 21 a 30, 15%.

TRIBUNALES

CORTE SUPREMA

Movimiento habido en 28 de Mayo de 1919

Primera Sala.—1 Concurso J. Alarcón, confirmada; 2 A. Varas de I. con Banco Garantizador de Valores, en acuerdo; 3 y 4, suspendidas.

El señor Tomás Ramírez F. con don A. Yávar alegaron en la 1.a; y el señor Aurelio Valenzuela C. con don H. Arancibia alegaron en la 2.a

Segunda Sala.— Continuó la 1.a del Lunes y quedó en acuerdo. 1 Martínez con Torres, pendiente.

Las demás no vistas o suspendidas.

El señor Víctor Robles y don Ruperto Bahamondes alegaron en la 1.a

Falladas de acuerdo:

Contra Ramón Arenas, c. fondo, sin lugar; redactor señor Silva. Ercilia Rivera con Fisco c. fondo, sin lugar; redactor señor de la Cruz. Banco Hipotecario de Chile con José M. Casagnaro, c. forma, sin lugar; redactor señor Zenteno.

Desistida: A. Varas de I. con Banco G. de Valores, c. forma.

La apelación del señor Juez Givovich no se verá hasta la próxima semana.

CORTE DE APELACIONES

Movimiento del 28 de Mayo de 1919

Primera Sala.—1 Fisco con Froitzick, alegatos; 21 Administración Chacra San Andrés, trámite.

Alegaron:

En la 2.a de ayer don Franklin Otero con don Rafael Cañas.

Segunda Sala. —1 Humberto Andrade, aprobación cuentas, revocada; 2 C. Pray con E. Fernández, suspendida; 3 M. Gamonal con E. Hosto, confirmada con declaración; 4 Víctor M. Castro con C. Fernández, suspendida; 5 Salomé Caviedes, inscripción, acuerdo; 6 Banco Popular con Municipalidad de Santiago, improcedente apelación; 7 Salvador Sánchez con Alfredo Guzmán, trámite.

No vistas las demás.

Alegaron:

En la 3.a don Federico Villagra revocando, con don C. Herrera; en la 5.a don Enrique Gallo, revocando; en la 6.a don Luis A. Fernández R., confirmando.

Tercera Sala.—1 Galarce con Araya, confirmada; 2 García con Cuevas, pendiente; 10 Stephens con Muñoz, trámite; 11 Bravo con Ureta, trámite.

Alegaron:

En la 1.a don Alberto Hiriart, confirmando; en la 2.a don Osvaldo Hevia con don Luis Salinas M.; en la 3.a don Osvaldo Hevia con don Luis Salinas M.

Cuarta Sala.—No se vió ninguna causa.

Quinta Sala.—1 Contra Celis, aprobada; 2 Contra Lobos, confirmada; 3 Sumario corrupción menores, aprobada; 4 Muerte de J. González, aprobada; 5 Muerte de J. Bustos, aprobada; 6 Stephens con Glazion, aprobada; 7 Hurto a J. Rivadeneira, aprobada; 8 Echeverría con Trincado, aprobada; 9 Contra Pizarro, revocada; 11 Contra Molinos, confirmada; 12 Contra Serra, acuerdo; 13 Contra Rojas, confirmada; 14 Contra Carvajal, confirmada; 22 Rodríguez con Vila, desistida.

Alegaron:

En la 1.a don Alfredo Cañas; en la 2.a don Pedro Velasco; en la 10.a don Rafael Lorca, revocando; en la 11.a Victoriano don Manuel con don Teófilo Zapata.

PRIMERA SECRETARIA

Ingreso civil

Recurso hecho Carmela, 1.a instancia; Recurso hecho Gregorio Lira, 1.a instancia; Pizarro con Jaramillo, 4.o Juzgado; Rojas con Etchepare, 4.o Juzgado; Sucesión Lacear con de Lima, San Felipe; Sepúlveda con Larraín, 4.o Juzgado; Rojas con del Pino, 5.o Juzgado; Gutiérrez con Quiros, 5.o Juzgado; Rivera con Mena, 3er. Juzgado; Venegas con Ferrer, 3er. Juzgado.

Ingreso criminal

Contra Sergio Herrera, San Felipe; Contra Emilia Mateluna, 1er. Juzgado; Contra Tránsito Sepúlveda, 1er. Juzgado; Contra Amelia Pérez, 1er. Juzgado; Contra Edulia Vergara, 1er. Juzgado; Contra Rosa Saavedra, 1er. Juzgado.

SECRETARIA FABRES

Ingreso civil

Alberto Labarca con Filomeno González, 4.o Juzgado; Marcelo J. Le Guin con Enriqueta Vaguat, 4.o Juzgado.

Ingreso criminal

Contra Alberto Aurau, San Felipe; Contra Alejandrino López, 2.o Juzgado; Sumario por sustracción a R. Galicio, San Felipe; Sumario por atropello de M. de los Dolores, San Felipe; Contra Segundo Musso, San Felipe; Contra Heriberto Canelo, San Felipe; Contra Amelia Rioseco, 1er. Juzgado; Contra José Meiscuhuchiles, 1er. Juzgado.

PROCURADOR DEL NUMERO DE SAN FERNANDO

La Corte de Apelaciones propuso al Ministerio de Justicia a don Ramón Barba Guzmán, único opositor que se presentó al concurso.

Los señores Ministros Bezanilla, Mackay y Herrera opinaron por que se llamara nuevamente a concurso.

AVISOS ECONOMICOS

NUEVOS

VENDO NEGOCIOS DE ABARROTES en espléndida situación, con muy buena clientela, tiene casa habitación grande. Ofertas sólo por escrito a casilla 819. 3707-E-30

SEÑOR LUIS A. CHACON.—SE le necesita para asuntos que le conviene. Galería Mac Clure, entrada por Monjitas de 13 a 14. 3706-E-30

CHAMBRE MEUBLEE AVEC pensión, maison francaise. Claras 774. 3703

PROPUESTAS.— PIDENSE PROpuestas públicas para el suministro de artículos de escritorio, dibujo, reproducción de planos y fotografía para el uso de la Dirección de Obras Públicas en 1920.—Las propuesta se abrirán el 16 de Junio próximo a las 15 horas, en la oficina de Utensilios de Escritorio. (Quinta Normal) Bases y antecedentes en la Oficina de Utiles de Escritorio de la Dirección de Obras Públicas. Ver "Diario Oficial".—El jefe de la oficina de Utensilios de Escritorio.

SIFILIS: ANALISIS, INYECCIOnes mercuriales, intravenosas Neosalvarsan. (914). Honorarios módicos. Recoleta 701. x-3730-3-F

VENDO DE OCASION UNA COcina grande para Hotel o casa pensión. Bulnes 216. x-3732 29-E

3,000 VENDO AUTOMOVIL CHEvrolet particular, magneto Bosch. Nataniel 418.

VENDO CAOLIN, FEDELSPATO, tierras de color. Nataniel 418.

NECESITO UN NIÑO PARA EL servicio. Nataniel 418. x-3733-1.o-F

NECESITO LOLINEROS DE HOMbres, plantilleros de señoras, buenos compostureros. Eyzaguirre 1072. x-3731-1.o-F

55 PENSION COMPLETA, BUENA abundante. Nataniel 243. x-3734-29-E

NECESITO SABER DE MARIA Luisa Fernández para asuntos que le convienen.—Trinidad Fernández Sama 1212 x-3735-29-E

MECANICO, CARPINTERO, COMpetente para fábrica de Muebles. necesito. Purísima 283.

CARPINTEROS MUEBLISTAS obra fina y oficiales necesito. Purísima 283. x-3736-31-E

ARRIENDO $ 90 CASITA CUAtro piezas, servicio luz eléctrica, Bascuñán 1098. x-3738-29-E

POR AUSENTARME VENDO DE ocasión regio y flamante piano de cola. Esperanza 99-a. x-3739-30-E

ARRIENDASE NUEVA Y ELEgante Victoria con bonita pareja yeguas alazanas. Tratar Sazie 2366. x-3740-5-F

CASA QUINTA, DOS CUADRAS, sembrables, carros puerta doi arriendo. Peñaflor. Datos: Serrano 327. x-3741-29-E

FABRICA DE MUEBLES "LA NAcional". Hacemos dormitorios de un cuerpo, desde $ 450; de dos cuerpos, desde $ 550; de tres cuerpos, desde $ 950. Dormitorios dos cuerpos, enchapados en roble americano, desde $ 850 Damos facilidades en el pago. Purísima 283. x 3737-31-E

MUNICIPALIDAD DE SANTIAGO —Matadero Público.—De órden de la Alcaldía se piden propuestas públicas para efectuar reparaciones del edificio en los departamentos ocupados por el recaudador y portero del establecimiento con arreglo a las mismas bases fijadas en las propuestas que se pidieron anteriormente para estas mismas reparaciones. Las propuestas se abrirán el día 13 de Junio próximo, a las 16½ horas en la Sala de la Alcaldía.—Santiago, 27 de Mayo de 1919.—El Tesorero Municipal.

ENCERO, LUSTRO PISOS, LIMpio casas, precio baratísimo. Serrano 143. 3701-E-30

ARRIENDASE COMODO DEPARtamento en Vicuña Mackenna N.o 367. x-3724-1.o-F

SE NECESITAN APRENDIZAS para la costura.—Santo Domingo 1457. x-3723-30-E

JOYAS ANTIGUAS CON BRIllantes, cualquier tamaño, compra constantemente Estado 56.

PLATINO, ORO O PLATA PARA fundir, compra permanentemente Estado 56.

MONEDAS CHILENAS ANTIGUAS oro, plata, compro, vendo, canjeo Estado 56. x-3725-29-E

PIANO ALEMAN, GRAN MODElo, flamante, vendo ocasión única, Marín 148. x-3720-29-E

INSTITUTO PARTICULAR DE Baile.—El Sábado 31 se efectuará (aunque llueva) un gran baile en este Instituto que con éxito funciona bajo la dirección del Campeón de Santiago, profesor Luis A. Escobar. Las tarjetas de entrada con derecho a buffet se venden en el local del Instituto, Delicias 827. Enseñanza rápida de los bailes más en boga: Boston, One Step y Fox-Trot moderno. Se reciben alumnos. Precios módicos. x-3716-29-E

PROFESORES DE CONTABILIdad, inglés y moral, necesítanse. Instituto Mercantil, Bandera 287. 3695-E-29

VINO AÑEJO DE LA VIÑA SAN Agustín, Itata. Absolutamente puro, de 5 años. Especial para misas, enfermos, tónicos y usos medicinales. Depósito de la viña: Puente 832, frente al Mercado.

CHUCHOCA DE LA NUEVA COsecha llegó al Depósito de la Viña San Agustín. Venta por mayor y menor. Puente 832, frente al Mercado. 3697-E-29

PENSION EN CASA SEÑORA DE respeto, atendida por su dueña. San Diego 438. Casita 1. 3698-E-.1

CASA RESPETABLE ARRIENDA una o dos piezas pensión. Serrano 464. x-3719-30-E

PAPAS CAZUELAS Y AMARIllas, muy sanas y buenas.

$ 10,000 VENDO PROPIEDAD totalmente cerrada con murallas y casa cuidador. Superficie 4,000 metros, plantada y alfalfada. Contado sólo $ 2,000 resto mensualidades. Entenderse directamente con su dueña. Mapocho 1574.

$ 3,000 NECESITO PRIMERA HIpoteca. No pago comisión. Mapocho 1574. 3699-E-29

TERRENO BORATOSO 90 HECtáreas, vendo o permuto. Casilla 7565 L. R. 3714-E-29

$ 70,000 LISTOS PARA PRIMEras hipotecas por propiedades urbanas. Compañía 1034. L. Rossel.

FRUTOS DEL PAIS, DIRECTO productor, vendo Compañía 1034 L. Rossel. 3713-E-29

AVENIDA DE LA PROVIDENCIA N.o 667, en la mejor situación de la Avenida, casa en altos, espaciosa, cómoda y refaccionada recientemente se arrienda. 3712-E-30

PAPAS DE MARGARITAS Y juncos, de primera clase, vende barato Ricardo Sánchez, Correo 3, remite a provincias desde un ciento 3712-E-29

CARBON ESPINO ARNEADO.— Leñas monte y álamo. Bodega Hacienda Aculeo, Castro 20. Teléfono 998. x-3718-1.o-F

CORREAS PARA TRANSMISION y motor a parafina compro, Huérfanos 817. 3709-E-30

NECESITO EMPLEADO QUE sea competente para negocio abarrotes de 18 a 20 años. Dirigirse Matucana 620. 3708-E-30

GRATIFICACION SE DARA a quien devuelva un reloj perdido en matinée Domingo, teatro Septiembre, San Antonio 551. x-3663-29-E.

INSTRUCCION

PROFESOR NORMALISTA PREpara niñitos. Ofrécese escuela particular. Dirigirse: Maestranza 209. x-3687-29-E.

CURSOS COMERCIALES PARA alumnos (otros especiales para señoritas, a horas diferentes, atendidos por profesoras de Estado, por los mismos precios; además, piano; elemental, inferior, medio y superior, por $ 17.50, $ 20, $ 25 y $ 30 mensuales, respectivamente. Estúdiase contabilidad comercial (o bien: agrícola, bancaria, salitrera, minera, militar, industria, oro y billetes, de sociedades colectivas en participación comanditarias o anónimas), aritmética comercial, castellano, inglés, francés, (alemán, italiano, latín o griego), taquigrafía, redacción mercantil, caligrafía, geografía, comercial, derecho civil, aduanero, consular y comercial, moral y escritura a máquina, todos juntos. Instituto Mercantil, Bandera 287 esquina Huérfanos. Teléfono inglés 273, fundado en 1904. Hay pensionado.

INSTITUTO MERCANTIL, CURsos de 30 meses, de 24, 18, 12, 10, 8, 6 y 4 meses. Diurnos y nocturnos, Bandera 287. El primero en Chile en su género, según la estadística oficial. 3-F

CONSULES, CONTADORES GEnerales, especiales, taquígrafos, dactilógrafos, corresponsales, dibujantes; ayudantes arquitectura e ingeniería, prepáranse personalmente y por correspondencia. Instituto Mercantil. Teléfono inglés 273. Bandera 287, esquina Huérfanos. Cursos diurnos y nocturnos. 6-F

OCUPACIONES

TAQUIGRAFO DACTILOGRAFO, prefiriendo señorita, necesita Casa Importadora. Agustinas 1185. 3640-f-1.o

AGENTES ACTIVOS NECESITO para la venta de un artículo de permanente y fácil salida. Comisión muy remuneradora. Dirigir ofertas dando referencias de honorabilidad y competencia a: A. T. Casilla 1122. 3683-E-30

TAPICERO COMPETENTE Y oficial se necesita en el taller de Tapicería y Decoraciones de Luis Harcés. Alameda 1783. 3679-E-29

MEDICINA

ANALISIS DE ORINA QUIMICOS y microscópicos. Laboratorio anexo Botica "Gambra". Portal Mac-Clure esquina Merced. Precios Módicos. x-3628-3-f

EL MEJOR QUE PAGA

POR PESOS, CUATROS Y PLATA CHAFALONIA, ES

San Antonio 18

3668-29-e

ACCION REALMENTE MARAVILLOSA

El éter posee una acción verdaderamente maravillosa contra los desvanecimientos, síncopes y ahogos. Pero se evapora rápidamente, dejando en la boca una sensación de ardor tan extraño, que por mucho tiempo venían sufriendo los enfermos todas las penas del mundo para tomarlo. En cambio, hoy puede tomarse este excelente remedio sin que de él se pierda nada y sin que deje ningún sabor; todo ello gracias a las Perlas de Eter de Clertan.

De 2 a 4 Perlas de Eter de Clertan bastan, en efecto, para disipar instantáneamente las palpitaciones y los ahogos aún los más alarmantes, y para hacer recobrar el conocimiento en los casos de desvanecimiento o de síncopes. Calman rápidamente los ataques de los nervios, los calambres de estómago y los cólicos del hígado. De ahí el que la Academia de Medicina de París no haya vacilado en aprobar el procedimiento de preparación de este medicamento, lo cual le recomienda ya a la confianza de los enfermos. De venta en todas las farmacias.

Advertencia.—Para evitar toda confusión, exíjase sobre la envoltura las señas del Laboratorio: **Casa L. Frere, 19, rue Jacob, Paris.**

31-E

CONSEJOS PARA VOSOTRAS mujeres que sufrís con vuestro marido, cualquiera que fuere la causa, escribidme detalladamente incluyendo estampillas para respuesta. — Natalia Aguilera.—Concepción, Ongolmo 846. 2280-28-e

SIFILIS: ANALISIS, INYECCIOnes mercuriales, intravenosas Neosalvarsan. (914). Honorarios módicos. Recoleta 701. 3550-E-29

JUVENTUD! NO MAS GONOrrea, fuera contagio, salud, limpieza Glóbulos Kaddé llegó, $ 4.40. Daube y Cía. Botica Belga, S. Diego No. 591. Droguería Francesa, Ahumada 243. x-3475-31-E

"NO MAS TOS" JARABE CURA rápida: Tos convulsiva; tos rebelde. En todas las boticas y Casilla 3636, Valparaíso. X-3534-22-F

PENSIONES

ARRIENDO DEPARTAMENTO 2 o 3 piezas con pensión, sólo a matrimonio o señoras. Echaurren 270. 31-E

PIEZA, BUENA PENSION CASA poca familia. Huérfanos 2815. 3656-e-31

ESPLENDIDA PENSION, PIEzas amobladas, cuatro platos almuerzo, cuatro comida, café, desde 75. Mesa 50. San Diego 136. x-3666-29-e

COMERCIO E INDUSTRIA

ARCA NOE: FABRICA, MACEteros madera, greda, variado surtido, inmensa variedad, nuevos modelos, estableció Sucursal Mercado Estación Central, Fábrica. Delicias 2439. x-3692-7-F.

PROPIEDADES

A LOS PRESTAMISTAS. — TENgo buenas propiedades en el centro de ciudad, cabeceras de provincias, para hipotecas, aseguro buen interés, digirse B. Marfull, Rancagua. Correo. x-3615-29-E.

COMPRA-VENTA

VENDESE MAQUINA "OLIVER" doble carro y ropero tres cuerpos. Delicias 275. 3645-e-29

VENDO DE OCASION VARIAS puertas nuevas. Chiloé 1678. 3658-e-29

CARRO IMPORTADO, ESPECIAL para reparto de tiendas, lamparería, etc. Vendo, Independencia N.o 618. x-3639-29-e

VENDO CARNICERIA, ABARROtes y verdulería por ausentarme expléndido sitio. Maestranza 694. 3519-E-29

LA PRECISA. COMPRA-VENTA muebles, menajes, objetos varios. Rosas 2625. 2680-F-2

A $ 4 METRO VENDO 142 Metros cañería fierro galvanizado en Agustinas 865. 3677-E-29

CIGUEÑA SE DESEA COMPRAR en Moneda 670. 3674-E-30

OCASION VENDO BAÑO ENLOzado y excusado blanco, completo. Cochrane 226. 3670-E-29

COMPRO DENTADURAS Y DIENtes artificiales usados. Cóndor 1334. x-3614 30-E

CABALLOS CARRUAJES

VENDO BUICK GARANTIDO 6 cilindros, 2 asientos. Compro Dodge 5 asientos. Vicuña Mackenna 264. Tratar de 8 a 14. 3652-e-29

MILITARES. CABALLO ALAZAN se vende. Juárez 641. 3682-E-29

PROPUESTAS

DIRECCION GENERAL DE Obras Públicas.—Propuestas.— Pídense propuestas públicas para la prosecución de los trabajos del Canal del Laja, las que se abrirán el día 20 de Junio próximo a las 14 horas en la Dirección General de Obras Públicas.

Bases, antecedentes y especificaciones pueden consultarse en la Inspección General de Regadío de la Dirección de Obras Públicas, calle Bandera 46.—Santiago, 20 de Mayo de 1919.—**El Secretario General.** 9-F

MUNICIPALIDAD DE SANtiago. — Neumáticos para automóviles — De orden de la Alcaldía, se piden propuestas públicas para la adquisición de neumáticos para los automóviles de propiedad municipal, con arreglo a las bases aprobadas por la Alcaldía y que pueden ser consultadas en la Dirección de Obras Municipales y en esta Tesorería. Las propuestas se abrirán en la sala del señor Alcalde el día 4 de Junio próximo a las 16 horas. Santiago, 19 de Mayo de 1919.— El Tesorero Municipal. 3-F

MUNICIPALIDAD DE SANtiago. — Plaza Argentina. — De orden de la Alcaldía, se piden propuestas públicas para los trabajos de mejoramiento de la Plaza Argentina, con arreglo al plano, presupuesto y bases que pueden ser consultados en la Dirección de Obras Municipales. Las propuestas se abrirán en la Sala de la Alcaldía, el 4 de Junio próximo, a las 16.30 horas. Santiago, 19 de Mayo de 1919. — El Tesorero Municipal. 3-F

DIRECCION GENERAL DE Obras Públicas.—Propuestas.— Se piden propuestas públicas con el objeto de ejecutar las escavaciones para la cañería de aducción y construir los estanques de agua potable de Iquique. Estas propuestas se abrirán el 10 de Junio próximo, a las 15 horas, en la Inspección General de Hidráulica, oficina en que los interesados pueden consultar las bases de licitación, planos, y demás antecedentes del proyecto, desde las 13 a las 16 horas.—Santiago, Mayo 8 de 1919. —El Secretario General. 2-F

AVISO. — MUNICIPALIDAD DE SANTIAGO. —ALUMBRADO PUBLICO. — De orden de la Alcaldía, se piden propuestas públicas para la provisión de energía eléctrica destinada al alumbrado de las calles de la subdelegación 14 Urbana del Departamento de Santiago.

Bases y antecedentes en la Dirección de Obras Municipales.

Las propuestas se abrirán el día 10 de Junio próximo, a las 16 horas, en la Sala de la Alcaldía.

Santiago, 24 de Mayo de 1919.

El Tesorero Municipal.

8-F

VARIOS

MODISTA PARISIENSE EX-CORtadora de Micaela. Hace vestidos y abrigos de toda clase. Corte elegante. Rosas 1314. e-29

SESENTA VACAS MESTIZAS Y un carro de terneros para engorda o crianza, vende Fundo Pulmahue. Ramón Millán. Loncoche. 5-F

LAS MARCAS DE FABRIC... números 6843 y 6844, registr... por Mr. Harold A. Reed de B... nos Aires, han sido transfer... a The White Company, de C... Norte América. 3651

DIRECCION GENERAL ... Obras Públicas.—Aviso... dese hasta el Lunes 9 de Junio... ximo las propuestas públicas... das para los trabajos de repara... nes de la Aduana de Coronel.—S... tiago, 19 de Mayo de 1919.—El Se... cretario General.

TERNOS CASIMIRES INGLE... entrega, pagándolos mensualm... te. Cooperative Sastrería. A... tinas 855. x-2946-2

EL MEJOR QUE PAGA ... pesos cuatros y plata chafalo... San Antonio 18. 3667

GRECIA RESTAURANT, ESP... ranza N.o 2, de Jorge Carat... Grandes comedores cómodos y e... gantes, precios módicos, salón... billares, no olvide, Esperanza N... mero 2. x-3322

CARNICERIAS, OFREZCO NI... grande, dirigirse Avenida Mat... na 6. 3675

SASTRERIA MARTINEZ, COM... ñía 1011. Hechuras y mercade... inglesas, primera calidad. x-3574

JUDICIALES

REMATE.—EL 30 DEL ACTU... a las 15 horas, ante el primer ... gado Civil, se rematará la propi... número 81 de la calle Vía Alc... de esta ciudad. El mínimum de ... principiar las posturas es de cu... mil pesos. Demás antecedentes ... cretaría del Juzgado mencion... juicio Subercaseaux con Meye... nier.—El Secretario. x-3717

QUIEBRA SEBASTIAN RAMOS ... Por decreto de fecha 19 del pre... te, del 3.er juzgado, se ha orde... pagar $ 300 a cada uno de los te... gos en el inventario, don Estani... Silva y Héctor Guzmán, girándo... libramiento a su favor. Santiago... de Mayo de 1919.—El secretario. 3651

QUIEBRA VISANI v. DE TARSETTI —Por resolución de fecha 2 de ... yo del presente año, del señor ... del Quinto Juzgado Civil, a so... tud de Otto y Cía., se ha exten... do la declaración de quiebra al ... cio don Abelardo Rabledo de la ... ciedad "Bar Tarsetti y Cía."—... secretario. 3671

La Reine des Crèmes

Preparada por BOSSARD-LEMAIRE de PARIS

La única crema sin rival para conservar el cútis en perpétuo estado de JUVENTUD Y DE BELLEZA, nó pinta, no mancha, es invisible y no se endurece nunca.

UNICOS CONCESIONARIOS PARA CHILE

CASA ARDITI

Agustinas 814. - Casilla 78-D., Santiago

31-e

HIGIENE de la BOCA y de los DIENTES

INFLAMACION DE LAS ENCIAS, ANGINAS, DOLORES DE MUELAS RABIOSOS, CARIES, SARROS CURADOS POR EL

DENTOL

EL REY DE LOS DENTIFRICOS

Agua - Pasta - Polvo

Soberanamente antiséptico.—Dotado de un perfume agradabilísimo

Creado de conformidad con los trabajos de Pasteur, el **DENTOL** destruye todos los malos microbios de la boca; por consiguiente, impide y cura seguramente las caries de los dientes y de las muelas, las inflamaciones de las encías y los males de garganta. A los pocos días de usarlo, comunica ya a los dientes una blancura sorprendente y destruye el sarro o tártaro, dejando en la boca una sensación deliciosa y persistente frescura. Usado con el intermedio de un poco de algodón, calma instantáneamente los dolores de muelas por violentos que sean.

De venta en todas las buenas casas de productos de Perfumería

DESCONFIESE DE LAS FALSIFICACIONES

EXIJASE sobre la etiqueta las señas:

MAISON L. FRERES, 19 Rue Jacob, PARIS

31-E

Dueños de Automóviles de Alquiler

Si Ud. no está conforme con la entrega diaria de su chauffeur, escríbanos. Si los intereses de su capital invertido no responden a su deseo, escríbanos.

Si le son graves las molestias de todo orden en la administración de su automóvil, confíelo a una firma responsable, técnicos y entendidos, y Ud. obtendrá una utilidad, mayor y segura, retirando su dinero como si de un Banco lo hiciere. No le será tiempo perdido los cinco minutos que ocupará en escribirnos pidiéndonos referencias al respecto.

ADMINISTRACION, CASILLA 7515

LA BOTICA ITALIANA

HUERFANOS 1020

Ha recibido y vende a precios de importación:

CACAO PEPTONIZADO EXTRANJERO.
NOVARSENOBENZOL BILLON, SERIE COMPLETA.
JARABE DE FAMEL.
PASTILLAS ABSORBENTES DR. JENNER.
ADRENALINA CLIN.
COMPRIMIDOS OXICIANURO GUILLAUMIN.
AMPOLLETAS ELECTROMARTIOL.
PALATOL.
WAMPOLE.
ASIENTOS DE GOMA PARA ENFERMOS.
YODOSALINA PISANI.
ISCHIROGENO BATTISTA.

Se atienden pedidos de provincias.

La Botica Italiana

HUERFANOS 1020, SANTIAGO

Antonio Petrizzio

FOLLETIN (40)

El ocaso de un régimen

O EL MONJE DIABOLICO

POR J. W. BIENSTOC

XV

Los atentados contra Rasputin.-- Su asesinato

—"Desgraciadamente — continuó Khvostov—no le hemos detenido en seguida y ahora no podemos apoderarnos de él. Sabemos de una manera cierta que se halla en Tsarskoie-Selo, pero la Policía ignora el escondrijo.

—"Y si usted presentase la dimisión, ¿le substituiría Beletzky?

—"No, no lo creo. Estoy muy descontento de Beletzky porque no ha defendido mis intereses. Tampoco es persona grata en la Corte, porque no ha guardado con eficacia a Rasputin.

—"Sin embargo, se dice que Rasputin le llama a usted asesino, y que todas sus simpatías son para Beletzky.

—"¡Bah!— exclamó sonriendo Khvostov.—Eso decía antes; pero ahora, Beletzky está desprestigiado a los ojos del monje. Así, en el caso de yo marcharme, será Ministro del Interior, o el presidente del Consejo, Sturmer, que lo está deseando, o Chirinsky Chikmatov".

Con esto terminó la entrevista.

El partido de los grandes duques y de la alta nobleza, alejado de Palacio, pensó a su vez en la imprescindible necesidad de eliminar a Rasputin, para salvar al Trono y defender las prerrogativas de clase.

Era el alma de este complot un joven perteneciente a una de las familias más ilustres de Rusia: el príncipe F. F. Yussupov, conde Sumarokov-Elston.

En los comienzos de Noviembre de 1916, a raíz del famoso discurso de Miliukov, cuando las sesiones de la Duma fueron suspendidas a consecuencia de la dimisión de Sturmer, el príncipe Yussupov convocó a algunos de los principales **leaders** de la Duma, hombres de absoluta confianza, planteándoles escuetamente el problema.

—"La Duma— les dijo— está muy lejos de la verdad. Miliukov ha denunciado a Sturmer como autor de todo el daño; Maklakov acusa al régimen. Pues bien, ni Sturmer ni el régimen son los culpables. En ello no hay más hombre nefasto que Rasputin. Si él no existiera, todo marcharía perfectamente.

—"Yo creo, príncipe— arguyó alguno de los presentes— que usted está equivocado. Si no existiese Rasputin, sería el amo cualquier otro bribón: Mardari o el príncipe Andronikov.

—"No; me ocupo bastante de ciencias ocultas, y puedo asegurar que si acaso una vez cada cien años aparece en el mundo un individuo dotado de una fuerza magnética tan irresistible como la que posee Rasputin. Su dominio sobre el emperador y la emperatriz es completo. Cuando Alejandra Feodorovna, sugestionada por Rasputin, penetra en la cámara del monarca, éste no tiene ya más voluntad que la de su esposa. En vano la Duma en peso y todas las clases de la sociedad clamarán contra Rasputin. No servirá de nada. Si se dijera al emperador que el país le ha abandonado, que no puede ya contar con el ejército, estando a su lado Rasputin, se creería a cubierto de todo peligro. Así, Rasputin es quien decide en los nombramientos de Ministros; quien en realidad dirige los asuntos de Estado. En Palacio no se mueve la hoja de un arbol sin la aprobación de Rasputin. Yo aseguro a ustedes que el emperador no es un obcecado de la autocracia. Seguramente accedería a formar un Ministerio responsable, a sancionar una verdadera Constitución. Pero mientras Rasputin domine en su espíritu, es inútil intentar nada. El emperador es esclavo de ese hombre. Por esto es absolutamente necesario que desaparezca Rasputin.

—"¿Y cómo llevarlo a cabo?

—"Hay dos medios. El primero comprar al monje. Es cotizable.

—"Pero ese procedimiento es poco radical. Rasputin se guardará el dinero y se servirá de él en contra de sus adversarios.

—"Entonces nos queda el segundo recurso: matarle. Le tenderemos una emboscada y se le dará muerte.

—"¿Y quién ha de encargarse de ello? Sin duda, "Los cien negros" suprimen a veces a individuos del partido de la izquierda, especialmente cuando tienen asegurada la impunidad. Pero no hay que contar con ellos para este asunto. Saben que, por tratarse de Rasputin, no pueden esperar esa impunidad. En cuanto a la gente de la izquierda, ya es sabido que serían capaces de elevar un monumento al monje, en cuanto nadie desprestigia tanto como él a la aristocracia ni hace más por el advenimiento de la República en Rusia.

—"Con todo, no sería difícil encontrar una mano segura que se prestase a ejecutar al **staretz**. Yo abriría para esto un crédito ilimitado.

—"Admitamos, príncipe, que no es tan hacedero hállar entre las personas honradas homicidas a sueldo. Habrá que recurrir a cualquier bandido, y esto será el comienzo de una serie de **chantages** sin fin.

—"Es cierto—concluyó el príncipe.—En ese caso, yo seré quien le mate".

Los concurrentes a esta reunión comprendieron perfectamente que aún perteneciendo los conjurados a la familia imperial, y pudiendo, por tanto, proceder por cuenta propia, necesitaban la cooperación de un hombre político, si querían dar a su acto, no el carácter de una conspiración palatina, sino el de una revuelta pública.

Y, en efecto, como ya hemos visto, en la ejecución del complot tramado por el príncipe Yussupov desempeñó papel importante el popular diputado Purichkevitch.

Como indicamos antes, Yussupov pertenecía a una ilustre familia rusa emparentada con los Romanoff. La niñez de este representante de la vieja nobleza moscovita había transcurrido en el antiguo palacio de caza de Iván el Terrible. Según la tradición el siniestro emperador, al regresar de una montería, fué destocado por una rama de pino lo bastante osada para rozar la testa del autócrata. Encolerizado el zar, dió orden de derribar no sólo el pino criminal, sino todo el bosque. Y en el sitio donde cayera el gorro de zibelina a guisa de monumento expiatorio, mandaba levantar poco después un soberbio palacio, reservado exclusivamente para los "descansos de las fatigas cinegéticas.

La espléndida morada, este palacio de Sokolniki, de tan singular origen, construído no lejos de la Puerta Roja de Moscú, data de 1555. Trazaron sus planos aquellos admirables arquitectos que también edificaron la célebre basílica de Novgorod, legando a la posteridad dos verdaderas obras maestras del estilo ruso del siglo XVI. Numerosos subterráneos ponían en comunicación el palacio de Sokolniki y el Kremlin.

Después de la muerte de Iván quedó deshabitado el palacio hasta el advenimiento al trono de Alejo Mikhailovitch. Pedro el Grande, nada aficionado a la caza, gustaba, sin embargo, de este palacio como lugar propicio para sus banquetes galantes, en compañía de Lefort, Romadanovski, Menchikov y otros amigos del monarca. Un día que el zar estaba muy contento regaló el palacio a Menchikov. Pero éste no lo disfrutó largo tiempo. Caído en desgracia, le desterró el monarca a Kola, siendo confiscados todos sus bienes y propiedades. El zar Pedro III donó Sokolniki a uno de sus favoritos, el príncipe Yussupov, cuya última descendiente, la princesa Zenaida Nicolaievna, contrajo matrimonio con el conde Sumarokov-Elston. Este, a la muerte de su padre político, recibió del emperador la orden de unir a su nombre el título de príncipe Yussupov, transmitiéndolo así a sus herederos.